

『動物愛護』について
考えてみませんか？

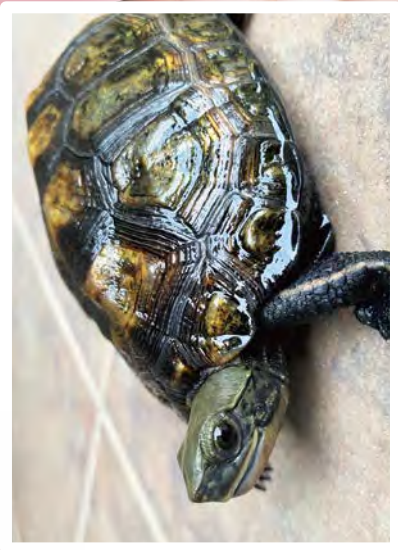

動物

CONTENTS

- 3 特集「いよいよスタート！
食缶方式の全員給食！」
- 4 第91回 筆まつり
- 6 連載特集「つながるつなげる（その15）」
- 8 いきいきくまの（当番医・保健行事）
- 10 けんこう通信
- 11 くまの・こども夢プラザ
子育て支援センター通信
- 12 ハロー！公民館・図書館です
- 14 ぼくたちの学校！わたしたちの学校！
- 15 特集『「ペットを飼う」ということ』
- 16 筆の里工房
○やなせたかし 色と言葉のパレット
○はなととり
- 17 暮らしの情報
<Pick UP!>
○各種相談窓口をご利用ください
○熊野陸上競技大会
笑顔でつなぐ～2025くまのリレーフェス～
○東京2025デフリンピックのキャラバンカー
が来庁しました
○9月1日は「防災の日」です
○熊野で国際交流をしませんか？
○マイナンバーカード受け取りのための夜間・
休日開庁のお知らせ
○-令和7年国勢調査- かんたん・便利な
“インターネット回答”がおすすめです

記号の説明

- 時日時 開開館日 休 休館日 所 場所
 - 対 対象 ¥ 参加費・料金 持 持ち物
 - 定 定員 講 講師・指導者
 - 申 申し込み場所・方法など
 - 締 申し込み締切日 問 問い合わせ先
- ※料金や申し込みなどの記載がないものは無料、申し込み不要です。

 介護予防・ボランティアポイントの対象事業です。

今月の表紙



『動物愛護』について考えてみませんか？

みなさんはペットを飼っていますか？

9月20日～26日は「動物愛護週間」です。

私たちの生活に“幸せ”と“彩り”を与えてくれるかけがえのない存在であるペット。しかし、ペットと暮らすということは、彼らの命を預かるということなのです。

飼い主は、ペットが幸せに、そして、健康に暮らせるようにするとともに、近隣などへ迷惑を及ぼさないようにする責任があります。

この機会に、人と動物が共生できる社会を実現させるために必要なモラルとマナーを学び、動物愛護について考えてみませんか？

関連記事：15 ページ
『「ペットを飼う」ということ』

公式 SNS でも生活に役立つ情報を発信中!!



▲▲▲熊野町公式 LINE



熊野町公式 Instagram



公式 YouTube チャンネル

便利で手軽に情報を！
ぜひみんなにも使って
もらいたいりん♪



いよいよスタート！食缶方式の全員給食！



日本の学校給食の歴史と、町の学校給食の始まり

日本の学校給食は、明治22年に山形県の小学校で昼食を提供したことが始まりとされており、その後、昭和29年に『学校給食法』が制定され、学校給食は“生きた教材”として、子どもたちの教育に生かされてきました。

昭和59年2月 小学校給食開始



平成初期頃の給食▼



町では、県営熊野団地造成以降の人口急増とともに給食実施を希望する声が大きくなり、昭和59年、当時はまだ全国でも珍しかった民間委託による希望選択制のランチボックス方式の給食が小学校で導入されました。

平成28年12月 中学校給食開始



平成28年からは中学校でも同様の形態での給食の提供が開始されました。

そして、9月からは、“全員給食”や“温かい給食”を希望する声を受け、さらなる食育の充実を進めるため、児童生徒全員への食缶方式での給食の提供を開始します。



学校給食費（令和7年度）は、物価高騰の影響による保護者負担の軽減のため、一部を町が負担することとし、以下のとおりとします。

<1食あたりの給食費>

	学校給食費	町負担分	保護者負担分
小学校	300円	30円	270円
中学校	350円	30円	320円



食缶方式の全員給食への期待



本町の宝である子どもたちの健やかな成長を願って（町長 三村裕史）

41年前に希望選択制によるランチボックス方式の学校給食を開始して以来、町民の皆様から温かい給食を希望する声が多く寄せられるなか、その期待にお応えすることができ、大変嬉しく思います。

町では、町民の誰もがいつまでも幸せに暮らしていけるよう、本町の未来を担う子どもたちが健やかに学び暮らせるまちの実現に取り組んでまいります。引き続き、皆様方のお力添えをいただきますようお願い申し上げます。

学校給食を「生きた教材」としてさらなる食育を推進（教育長 平岡弘資）

これまでの希望選択制による学校給食提供にご尽力いただいた皆様へ感謝いたします。

食缶方式では、子どもたちが給食当番でお互いに給食を注ぎ分け、同じ献立をみんなで食べ、楽しくて学びの多い給食時間を協力して作り上げることが大切です。こうした食育がさらに充実したものとなるよう取り組んでいきたいと考えています。保護者や地域の皆様のご理解ご協力をお願い申し上げます。



（教育総務課）



第91回筆まつり

問 筆まつり実行委員会事務局（熊野町商工会内） ☎090-5696-7845
[受付] 平日9:00~12:00、13:00~17:00
※当日までの期間限定の連絡先です。

中学校コミュニティゾーン(体育館)

10:30頃

大作席書① 熊野高校書道部

書道部の3年生2人で高校生活最後となる大書を5m×6mの特殊布に揮毫します。



12:30頃

三浦マイルド

江田島市出身。R-1グランプリ2013では、審査員全員の票を得て優勝した吉本興業所属の芸人。



13:10頃

大山百合香

鹿児島県奄美群島の沖永良部島出身。自然風景を映し出すクリアボイスを響かせる離島系女性シンガー。



14:00頃

佐々木リョウ

三次市出身。その場で作る“即興ソング”を得意とする、猫を愛するシンガー・ソングライター。



11:30頃

大作席書② 書家・金子大蔵

約20畳分の特殊布へ全身を使って書き上げるその姿は圧巻です。



中学校コミュニティゾーン(武道館)

競書大会

子どもから大人まで自由に書道を体験できます。

時 9:30~
(小中学生の審査は13:30までに提出された作品が対象)
¥1,000円



猫面絵付け体験

自分だけのオリジナル猫面を作りませんか？

時 13:00~15:00
(なくなり次第終了)
¥1,000円
定 50人(先着)



工房ゾーン

鐘聲庵茶会

上田宗箇流茶道教室受講生がおいしいお茶を点てます。

¥[PAL会員]600円
[一般]700円

企画展「はなととりー筆あとで感じる日本の四季」開催中!

※企画展についての詳細は、16ページをご覧ください。

シャトルバスで工房に行こう!

筆まつり当日は、町民会館と広電バス熊野営業所から筆の里工房までの区間をシャトルバスが運行します。

運行についての詳細は筆の里工房ホームページをご確認ください



伝統ゾーン



筆供養

使い終えた筆に対する感謝の気持ちを込め、さらなる書道の上達を願って、筆を供養しませんか？

時 10:00~16:30



上石神楽団

北広島町の上石神楽団による神楽公演です。

時 ①10:15~11:15
②12:00~14:00

ハンズクラフト

手作業によるものづくりを体験してみませんか。3つの伝統的工芸品の仕上げ体験ができます。

¥有料

<熊野筆>

筆づくり73工程のうち、仕上げ部分の体験ができます。



<赤間硯>

山口県宇部市の『赤間硯』の彫り体験ができます。



<石州和紙>

島根県浜田市三隅町の『石州和紙』の紙すき体験ができます。



彼岸船



今年も町内を巡行します。神山神社境内にて奉納後は、船を囲んでの筆踊りや福まきも行われます。
※交通状況などにより、遅延する場合がございます。

当日の巡行場所および巡行状況は彼岸船保存会Instagramをご覧ください



▼ 筆まつりについてはコチラから ▼



<ホームページ>

筆まつりの催しや歴史を詳しく紹介しています。



<Instagram>

筆まつり当日に向けて、最新情報を投稿しています。

会場MAP



[駐車場] 役場、町民会館、第一小学校グラウンド

▶注意事項

駐車場には限りがあります。できるだけ乗り合わせのうえご来場いただくか、公共交通機関の利用にご協力ください。また、周辺への違法駐車は、危険ですので絶対にしないでください。

第一小学校グラウンド駐車場の利用可能時間は8:30~17:00です。なお、入庫口周辺の道路は大変狭くなっており、混雑が予想されます。なるべく、役場または町民会館の駐車場をご利用ください。

※当日は、大幅な交通規制が行われます。8:00~17:00の間は車両通行止め区間をマイカーでの乗り入れができません。(産業観光課)



◀これまでの「【連載特集】つながるつなげる」は、町ホームページでご覧いただけます

わずか75年後には、日本の人口が今の半数に減少すると見込まれるなか、“ふるさと熊野”を子や孫に残すために、私たちには今できることがあります。

個性豊かな文化を活かした魅力的なまちづくりも、移住する場所、住み続ける場所として人々をまちに惹き付ける大切な取り組みの一つのほうです。

熊野町は、筆産業とそれにより培われた文化芸術が息づくまちです。このソフトパワーを活かし、この地に住む人々がつながり、まちと文化を未来につなげるため、都市公園と観光交流拠点施設の建設を進めています。



“創造性”と“感性”を養う活動をサポートできる施設へ

新施設では、筆づくりを通じて培われたまちの「手仕事文化」を背景に、人が主体的に行う“創造性と感性を養う”活動をサポートする取り組みを行います。また、住民のみなさんの声を反映しながら、子どもと子育て世代を対象にした創作体験といった各種芸術活動などのプログラムを作成しています。

<多目的ホールでの活動イメージ>

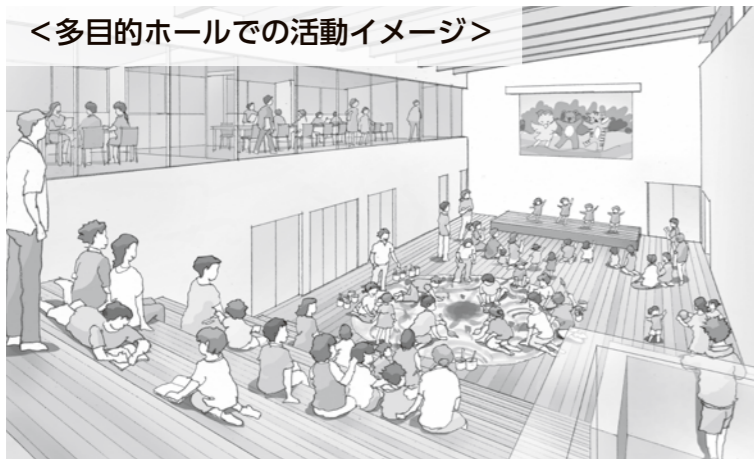

新施設には、200人程度の集会ができる多目的ホールがあります。ここでは、親子を対象とした創作体験プログラムの実施や自由遊び空間としての開放など、さまざまな利用シーンを想定しています。また、講演会やセミナー、音楽やダンスなどの発表会、社会見学の昼食会場としての利用も可能です。

ホール以外にも、乳幼児親子を対象とした創作体験や無料開放などを行う部屋もあります。また、施設には、子ども用トイレや授乳室、手洗い場、シャワー設備のほか、子どもたちの活動を見守るスペースもあります。

子育て支援センターなどと連携し、子育て世代に寄り添った対応を

<中庭での活動イメージ>



新施設には、建物の回廊で囲まれた中庭があります。ここでは、自由遊びのほか、屋外での創作活動や、身体を使った表現活動、屋内空間と連動した各種イベントの開催など、さまざまなプログラムの展開を予定しています。親子遊びや多世代とのふれあい・交流の場となります。

また、新施設では、子育て支援センターや保育施設などと機能連携を行い、さまざまなニーズを持つ親子に寄り添った対応ができるように準備を進めていきます。

<子育て支援センター>

くまの・こども夢プラザの中にある「子育て支援センター」は、保育士と保健師が常駐しており、親子で一緒に学び・遊べる場です。ここでは、乳幼児を対象とした親子遊びや、楽しく交流できる行事を開催したり、保護者による自主サークルなどを手伝ったりしています。また、妊婦を対象とした産前産後の相談や支援も行っています。

所 くまの・こども夢プラザ (貴船9-14)



子育て世代のみなさんに聞いてみました ～新施設への期待や要望～

7月25日(金)に、くまの・こども夢プラザで行われている子育て支援センター事業「うたとおはなしの広場」に参加していた子育て世代のみなさんへ、現在の町での子育ての様子や、新施設への期待・要望などについて聞いてみました。



◀Yさん

2人の子育てをしていくうえで、暑いこの季節に子どもと行ける場所やイベントの情報がもっとあると嬉しいです。新施設については、上の子に、家ではなかなかできない絵の具や粘土などを使った創作体験を思い切りさせてあげたいですね。

Kさん▶



今、新しいスーパーやファストフード店などがどんどんできて、便利になっているので嬉しいです。

新施設のプログラムについて、例えば、“0歳児だけ”の教室といったように、年齢別のイベントがあれば、親子で安心して活動できるのではないのでしょうか。また、参加費は無料～500円程度であれば、気軽にさまざまなプログラムに参加できそうです。

▼Fさん



筆の里工房には小学校の時に遠足でいったことがあります。新施設のことは、つい最近通りがかった時に工事をしているのを見て初めて知りました。

夢プラザはよく利用しています。まだ子どもが小さいため、親子で遊べる施設にはあまり行っていません。もう少し大きくなったら、一緒に体を動かす体験してみたいです。

でも、子どもと外出をすると思うのは、子ども用のトイレや着替え、授乳室などは女性専用のところばかりですね。こういった施設でも、夫婦で協力して育児ができるような環境だといいなと思います。

これまでは広島市内の複合商業施設で行われていた体操イベントに参加していました。新施設にも、そういった今の熊野町にはないイベントなどがあるなら行ってみたいですね。講師には特にこだわりはないですけど、気軽に参加できるような環境や、参加費もできれば無料の方が行きやすいと思います。



Hさん▶



◀Yさん(左)、Mさん(右)

完成したら、一度は行ってみたいですね。新施設には、観光地でよく見かける「顔出しパネル」のようなオブジェクトではなく、「写真“映え”」するような場所があれば嬉しいです。

子どもが遊べる場所が増えるのは嬉しいし、手ぶらで行けて、創作や音楽などが気軽に学べる環境があることはとてもいいと思います。



新施設では、書や絵画などの“美術系”の体験プログラムのほか、歌やダンス、体操などのプログラムを検討しており、子どもたちの感性や積極性を育むさまざまな表現活動の場になればと考えています。

今回、子育て世代のみなさんの声を聞き、“非日常”が体験できる場所が求められていることを確認できました。また、施設づくりにおいては、男女共同参画社会の推進への心配りが大切であると気付かされました。

しかし、新施設についての周知が不十分であるようなので、そうした情報も含め、情報発信のあり方や手法を再検討していきます。

10月号では、子どもと子育て世代を対象とした、美術館や児童館などでの先進事例を紹介します。

休日当番医のお知らせ

Calendar for September 2025 with dates 1-30 and days of the week.

Calendar for October 2025 with dates 1-31 and days of the week.

○診療受付時間は9:00~17:30です。ただし、13:00~14:00は原則休診です。

○電話番号(特に局番)をよくお確かめのうえ、おかけください。

○急な当番医の変更があった場合は、記載と異なることがありますので、ご了承ください。

問健康推進課 ☎820-5637

Table of on-call doctors with columns for date, hospital name, and phone number.

※夜間や休日に医療機関を受診すべきか迷ったら、以下をご利用ください。[救急相談センター-広島広域都市圏] #7119または082-246-2000 (24時間365日対応) [こども医療でんわ相談] #8000または082-555-8870 (月~金曜日 19:00~翌朝8:00、土日祝・年末年始(12月29日~1月3日) 17:00~翌朝8:00)

9月・10月の保健行事

広報「くまの」では、町民のみなさんの自宅へ届くまでの期間を配慮して、発行月11日から翌月10日までの保健行事を掲載しています。

妊婦・子ども すくすくクラブ(育児相談)

子どもの身体測定や、保健師・助産師などによる育児・産前産後・栄養相談を行います。

時 9月16日(火) 10:00~11:30 町民会館

②10月1日(水) 13:30~15:00 東防災交流センター

対 妊婦、2か月頃~未就学の乳幼児と保護者 持 母子健康手帳、フェイスタオル(1枚)

※9月23日(火・祝) くまの・こども夢プラザでのすくすくクラブは休みです。

子ども 乳幼児健診

対象者には個別通知を行います。転入などで届いていない場合はお問い合わせください。

<1歳6か月児健診>

時 9月10日(水)、26日(金) 所 町民会館

対 町内に住所を有する令和5年11月1日~令和6年2月29日生まれの幼児

<乳児健診>

時 10月6日(月) 所 町民会館

対 町内に住所を有する令和7年5月1日~6月30日生まれの乳児

妊婦 【要予約】パパママクラス

<妊婦ごはん編>

悩みがちな食生活の疑問をここで解消。「簡単ママごはん」も作ってみましょう。

時 10月7日(火) 10:00~11:45 [受付]9:45~

所 くまの・こども夢プラザ

対 町内に住所を有する妊婦

持 母子健康手帳、水分補給のお茶

申 健康推進課

締 10月6日(月)まで



子ども 【要予約】スマイルキッズ。

障害のある子どもとその家族の交流の場です。保護者だけや子連れでの参加もできます。初めての人の参加もお待ちしています。

[内容] 就学について聞いてみよう

時 9月12日(金) 10:00~11:30 所 地域福祉会館

申 健康推進課 締 9月11日(木)まで

子ども 【要予約】5歳児相談

心理職による発達相談や、就学や福祉に関する相談に応じます。

時 10月10日(金) 所 町民会館

対 町内に住所を有する令和2年4月2日~令和3年4月1日生まれの幼児

申 健康推進課 締 10月3日(金)まで

どなたでも 健康相談

保健師と栄養士が生活習慣病予防や妊婦などの相談に個別で応じます。必要に応じて、血圧測定や検尿を実施します。

時 9月17日(水) 13:30~15:00 西ふれあい館

②9月22日(月) 13:30~15:00 東ふれあい館

③10月1日(水) 10:00~11:30 中央ふれあい館

持 健康手帳や健診結果など(お持ちの人のみ)

どなたでも 【要予約】けんこう華齢教室

[テーマ] 認知症を正しく理解しよう ~認知症になっても安心なまちづくり~

時 9月24日(水) 13:30~15:30 所 町民会館

持 健康手帳(お持ちの人のみ)

講 広島国際大学 教授 大井博司

申 健康推進課または高齢者支援課

締 9月22日(月)まで



熊野こころの虹家族会 「家族による家族学習会」参加者募集. Includes QR code and details about the learning session.

「食育サポーター」になりませんか? Includes QR code and details about the nutrition support program.

認知症カフェ情報. Includes QR code and details about dementia cafe.

シルバーリハビリ体操教室情報. Includes QR code and details about the silver rehab exercise class.

9月24日～30日は『結核・呼吸器感染症予防週間』です

結核や呼吸器感染症に関する正しい知識を身につけ、秋冬にかけて流行する呼吸器感染症の感染対策を強化していきましょう。



“結核”ってなあに？

結核は、結核菌によって主に肺に炎症がおこる感染症です。発症者の咳やくしゃみなどにより空気中に散らした結核菌を直接吸い込むことで感染します。感染してもすべての人が発病するわけではなく、健康であれば、ヒトが持つ多くの免疫の働きによって抑え込まれます。ただし、結核菌は消滅するわけではなく、抑え込まれているだけなので、加齢などで免疫力が下がることがあれば発病することがあります。



“結核”は予防できます

結核は、まず、“感染”を防ぐこと、そして、もし感染してしまった場合には、“発病”を防ぐことが重要となり、そのどちらにも共通する予防法は、体の免疫力を高めておくことです。

<免疫力を高めるには…>

- 1. 十分な睡眠
- 2. 適度な運動
- 3. バランスの良い食事
- 4. タバコを吸わない



5. 定期的な健診



また、定期的な健診のほかにも、痰のからむ咳や微熱・身体のだるさが2週間以上続いているなど、気になる症状があれば、早めの受診を心がけることが重要です。発覚が早ければ、重症化を防ぐことができ、周囲への感染を予防することもできます。

結核は、昭和20年代までは日本人の死亡原因第1位と高い死亡率や感染力から「不治の病」や「亡国の病」などと呼ばれていましたが、抗生物質の普及で治療ができるようになり、さらに、BCGワクチンの普及などによって、治療・予防のできる病気となっています。

しかし、近年、結核患者の減少とともに、結核への関心や知識が薄れ、予防に対する意識も薄らぐことが懸念されています。

この機会に、改めて結核について考えてみましょう。



わからないことや不安なことがあればご相談ください！

感染症は防ぐことができます。不明なことや心配なことがあれば気軽にご相談ください。

☎ 広島県西部保健所広島支所 保健課 保健対策係 (広島市中区基町10-52) ☎ 513-5521 [受付] 8:30~17:15 (土日祝を除く)

(健康推進課)



くまの・こども夢プラザ 子育て支援センター通信



6月生まれのお誕生会▶

みんなで6月生まれのお友だちをお祝いしました♪



パパママおひさま(0歳~)

パパもおひさまルームデビューしてみませんか。パパママだけでなく、おじいちゃんおばあちゃんなど、家族でもお越しいただけます。

☎ 毎月1回(土曜日または日曜日) 9:30~11:30



おひさまルーム (0歳~)

☎ 月~金曜日 9:30~11:30



親子でゆったり遊べる場です。保健師や保育士が常駐していて、絵本の読み聞かせや遊びの紹介をしています。ほかに楽しいイベントが盛りだくさんです。ぜひ遊びに来てください。



子育て情報はLINEやホームページをチェックするりん♪

町公式LINE▶



町ホームページ
くまのっ子
子育てナビ▶



西防災交流センター
☎854-1673 ☎854-6199

筆遊び書き方教室

実生活で役立つ小筆の書。今回は、聞き覚えのある短歌や俳句を書いてみましょう。
時9月9日(火) 13:30~15:30 ¥100円
持習字道具一式 定20人 講大地京子
申電話または直接事務室へ ※定員になり次第締切

絵本のひろば

[テーマ]山のみなと、お月見会
10月6日の『中秋の名月』を待ちながら、絵本でお月見をしましょう。
時9月20日(土) 13:30~14:30
対幼児~小学生
講読み聞かせボランティア 子ぐま絵本の会

シルバーカレッジ

[テーマ]踊るボランティア 田中一座
お待ちかねの踊るボランティア 田中一座が今年もやってくる。みなさんで楽しみください。
時9月22日(月) 13:30~15:00
定80人 講田中一座
申電話または直接事務室へ ※定員になり次第締切

本 de お茶会

[スペイン子連れ留学] 小西章子 (鎌倉書房)
1970年代に、夫を日本に残し、7歳・4歳・2歳の子ども3人を連れて1年間マドリッド大学へ留学した小西章子さんのエッセイです。
初めて参加される人も大歓迎です。
時10月4日(土) 13:00~14:30
講読み聞かせボランティア 子ぐま絵本の会

東防災交流センター
☎854-4138 ☎854-3389

あかちゃんリトミック~あそび探検隊~

親子で一緒に、音楽に合わせて体を動かして、楽しい時間を過ごしてみませんか。
時9月12日(金)、10月10日(金) 10:00~11:00
対未就園児親子(1~11か月)
¥100円/回
持動きやすい服装と靴、バスタオル
定16組/回
講大竹美枝子、南村文
申電話または直接事務室へ

おひざにだっこのおはなし会

親子で一緒に、季節にちなんだ絵本の読み聞かせや、簡単な工作をしませんか。
時9月17日(水) 10:00~11:00
対未就園児親子など 定10組
講読み聞かせボランティア 子ぐま絵本の会
申電話または直接事務室へ

おはぎを作ろう!

秋の七草・萩にちなんだおはぎのほか、秋の料理などを作ってみませんか。
時9月19日(金) 9:30~12:00
¥700円(材料費込み)
持エプロン、ふきん、持ち帰り容器(複数個)
定12人 講桐木みね子
申電話または直接事務室へ 締9月16日(火)まで

遊び心習字教室

習字の基礎「とめ・はね・はらい」などをわかりやすく学ぶことができます。
時10月1日(水) 13:30~15:30 ¥100円
持習字道具一式、雑巾、新聞紙 定14人
講堀野真理子 申電話または直接事務室へ

大切な家族のために「相続」について考えてみませんか?

資産分割や相続税など、生前に準備しておくことについて学びましょう。
時10月3日(金) 13:30~15:30 持筆記用具
定14人 講富田英幸 申電話または直接事務室へ

元気力アップ!! ストレッチ体操教室

健康のために無理なく続けられる健康運動法と一緒に体験しませんか。
時10月6日(月) 13:30~15:00 ¥100円
持運動のできる服装と靴、タオル、飲み物 定15人
講大野都弥子 申電話または直接事務室へ

アロマハンドクリーム&ボディスクラブ講座

アロマハンドクリームと、精油と天然素材を使ったボディスクラブを作ってみませんか。秋にピッタリの家でできるケア方法などもお教えします。
時10月11日(土) 10:30~12:00
¥900円(材料費込み) 定12人 講桑原さやか
申電話または直接事務室へ 締10月3日(金)まで

ゼロの日運動
0のつく(10・20・30)日はテレビゲームやスマホは控え、くまどくおよび家族団らんを通して絆を深めましょう。

町公民館
☎854-3111 ☎820-5820

ZUMBAに挑戦

ラテンの音楽を中心に、パーティーのような楽しいダンスフィットネスです。
時9月17日(水) 19:00~20:00 ¥100円
持運動できる服装と靴、タオル、飲み物
定25人 講YORI
申電話または直接事務室へ

バラのある暮らし

秋に向けての栽培について学びましょう。
時9月19日(金) 13:30~15:30
¥100円 持筆記用具 定20人
講BARAYA 雅美 申電話または直接事務室へ

筆に親しむ 俳句の作品に挑戦しましょう

俳句作品に挑戦し、作品を展示できるように仕上げましょう。
時9月22日(月) 13:30~15:30
¥100円 持習字道具一式
定20人 講大地京子
申電話または直接事務室へ

バレエストレッチ

腹筋と背筋を鍛えて、美しい姿勢にしましょう。
時9月25日(木) 13:30~15:00 ¥100円
持運動のできる服装と靴、タオル、飲み物 定25人
講古江幸江 申電話または直接事務室へ

図書館
☎855-6710 ☎855-6711

おはなし会

絵本の読み聞かせや紙芝居などを行います。
※シールを集めると素敵なプレゼントがもらえます。
時9月13日(土)、20日(土)、10月4日(土) 15:30~16:00
講読み聞かせボランティア 子ぐま絵本の会、図書館職員

0~3歳のおはなし会

<今月はお休みです>

<図書館カレンダー>

9	日	月	火	水	木	金	土	10	日	月	火	水	木	金	土
		1	2	3	4	5	6					1	2	3	4
	7	8	9	10	11	12	13		5	6	7	8	9	10	11
		休							休	休					
	14	15	16	17	18	19	20		12	13	14	15	16	17	18
		休	休						休	休	休				
21	22	23	24	25	26	27	19	20	21	22	23	24	25		
	休		休				休	休							
28	29	30					26	27	28	29	30	31			
	休	休					休	休							

開10:00~18:00 (休館日)

今月のテーマ展示

おとな「空のはなし 宇宙のはなし」
本を片手に遠い空へ思いを馳せてみませんか
子ども「ともだち」
うれしいときも かなしいときも
きみはともだち

【図書館展示コーナー】9月は「世界アルツハイマー月間」です

アルツハイマー病や認知症に対する理解を深め、患者やその家族に希望と支援を提供することを目的として、啓発活動が行われています。
町の取り組みとして、図書館で認知症に関する展示を行っています。
この機会に認知症についての正しい知識を学び、認知症になっても安心して暮らせる地域づくりについて一緒に考えてみませんか。
時9月30日(火)まで

(高齢者支援課)

家庭読書「くまどく」
読書に親しみ、読書の幅を広げ、習慣化することで、心豊かな子どもの育成を図ることを目的としています。



この本、よかった！ みなさんにもおすすめしたい「くまどく本」を紹介します！

No.145 「100かいだてのいえ」
作：いわいとしお 出版社：偕成社



保育所ひかり学園 ふじ組

白川 怜依

100かいだてのいえのなかでも、80かいのかたつむりさんのおへやにすんでみたい。レインボーでカラフルなところが好き。

白川 知奈美 (母)

100階建ての家の1番上に住む「誰か」に会いに、主人公がいろいろな生き物の部屋を通して上へと登っていきます。100個のお部屋の中からお気に入りを見つけるのも楽しみの一つです。

(教育総務課社会教育グループ)

絆深まるにっこりきずな集会

熊野第二小学校

第二小学校では、5月に地域の人に助けていただきながら植えたさつまいもが大きく成長しています。たてわり班で順番に水やりや草抜きなどの世話をしており、9月にはつる返しを行い、10月終わり頃の収穫を予定しています。みんなで協力しながら育てているさつまいもを来年1月のとんど祭りで焼いて食べるのが待ち遠しいです。

7月には全校児童参加の「にっこりきずな集会」が開かれました。計画委員が考えたゲームに、たてわり班でチャレンジしていきます。今年は、CS（コミュニティ・スクール）の取り組みとして、計画委員がポスターを作って呼び掛け、地域の人にも参加していただき、じゃんけんゲームを実施しました。じゃんけんの結果に一喜一憂する児童の姿に、地域の人と一緒に大盛り上がりとなりました。

児童、地域の人・保護者、教職員、みんなが協力しながら楽しむ第二小学校ならではの行事を通して、さらに絆を深めることができました。



▲地域の人とじゃんけんをする児童たち
(教育総務課)

多くのことを学べた職場体験学習

熊野中学校

7月8日(火)～10日(木)の3日間、町内31か所の事業所で、2年生の職場体験学習をさせていただきました。

事前学習では、働くうえで必要な挨拶や言葉遣いなどについて学び、事前のアポイントを取る電話をかけたり、事前訪問をして打ち合わせをしたりしました。体験期間はよく晴れた暑い日でしたが、生徒は勤務開始時刻までに到着し、それぞれの仕事をしっかり体験することができました。体験後の振り返りでは、「意識して挨拶や話を交わし、いろいろな人と関わっていくことが大切だと感じた。」「時間を逆算して計画を立てること、準備の精度を上げることが重要だと感じた。」などの感想がありました。また、事後学習では、事業所へのお礼状を書き、お渡ししました。

職場体験が終わって、2年生の動きが少しくましくなったように感じられます。よい体験をさせていただいた事業所の皆様、ありがとうございました。



▲子どもたちに読み聞かせしたり一緒に遊んだりしている様子
(教育総務課)

STOP9 わが家の「ケータイルール」

夜9時以降はテレビゲームやスマホはやめて、十分な睡眠を取りましょう。そして、毎朝欠かさず朝食を食べ、基本的な生活習慣を身につけましょう。

『ペットを飼う』ということ ～飼い主の責任～

9月20日～26日は「動物愛護週間」です。ペットを迎えるときには、動物愛護と動物の習性、適正な飼い方などを正しく理解し、最後まで責任をもって飼いましょう。

正しい知識を身につけ、最後まで責任を持って飼いましょう

近隣へ迷惑をかけないようにしましょう

散歩中のフンは必ず持ち帰りましょう。また、鳴き声などで近隣へ迷惑をかけないようにしましょう。



動物による感染症の知識を持ちましょう

人と動物の共通感染症について正しい知識を持ち、自分や他人への感染を防ぎましょう。



むやみに繁殖させないようにしましょう

生まれてくる命に責任がもてない場合、不妊去勢手術などで繁殖制限措置を行いましょう。

迷子を防ぐために、飼い主を明確にしましょう

マイクロチップや名札、脚環などの標識を付けておくことがおすすめです。



野良や野生動物には餌をやらないでください

野良猫や野良犬に無責任に餌をやらないでください。また、飼い猫は室内で飼いましょう。

イベントのお知らせ

広島県動物愛護週間事業として『どうぶつ愛護のつどい』が開催されます。詳しくは、広島県動物愛護センターのホームページをご覧ください。
※当日は、犬猫の譲渡会および譲渡前講習会は実施しません。

時 9月20日(土) 10:00～15:30

所 広島県動物愛護センター (三原市本郷町上北方字用倉山11352番)

【駐車場】駐車場には限りがあります。満車の場合は、隣接する中央森林公園の有料駐車場をご利用ください。

問 広島県動物愛護センター ☎0848-60-8511



愛護センターのホームページはこちら



(生活環境課)

人権とわたし

「ちいともやもやジェンダー川柳コンテスト」受賞作品を紹介！(Part.11)

性別に関する固定概念(ジェンダーバイアス)の解消に向けた県主催の取り組みとして、エソール広島と連携して開催された「ちいともやもやジェンダー川柳コンテスト」の受賞作品を紹介します。

『育児支援 ママ、ママ、ママ、ママ、パパはどこ？』

【作者のコメント】子育て世帯向けのイベントや教室の案内チラシやポスターって、どこか“女性向け”なことが多いです。さらに、参加してみると自分以外は全員女性だったり。ママでも、パパでも、だれでも、を当たり前にしたいですね。

出典：もやもや解消読本(広島県環境県民局わたらしい生き方応援課発行)



(生活環境課)

いじめ、虐待、子育てなど、こどもの人権については『子どもの人権110番』へ

☎0120-007-110(祝日を除く月～金曜日 8:30～17:15)

広島法務局・広島県人権擁護委員連合会

子どもは地域で守る!! 『子ども110番の家』にご協力ください

青少年育成くまの町民会議事務局

教育総務課社会教育グループ ☎854-3111

やなせたかし 色と言葉のパレット - アンパンマンとメルヘンの世界

時 9月15日(月・祝)まで

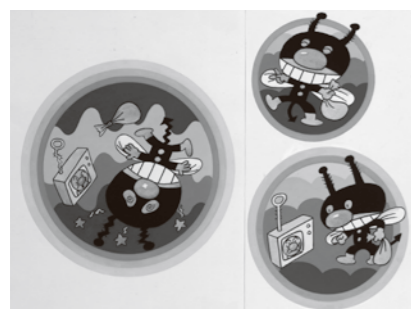

『アンパンマン』の生みの親として有名なやなせたかし(1919-2013)。

本展では、絵本原画や直筆原稿など、約150点を展示しています。『詩とメルヘン』の仕事を中心に、代表作である『アンパンマン』の世界など、作品の中でこだわり続けた「ことば(づかい)」と「いろ(づかい)」に注目して紹介しています。

◀「あんばんまんといばきんまん」
©やなせたかし/(公財)やなせたかし記念アンパンマンミュージアム振興財団蔵

【『筆の里 PAL 会員』新規入会キャンペーン実施中!】

筆の里工房では、お得に企画展などが楽しめる『筆の里 PAL 会員』を募集しています。

『やなせたかし展』開催期間限定 新規入会特典

- ①年間招待券2枚
※ジュニア会員の場合は1枚
【利用可能期間】入会当日~令和8年3月末
- ②缶バッジ体験1回分

締 9月15日(月・祝)まで



◀入会についての詳細はこちらからご覧いただくか、筆の里工房までお問い合わせください

PAL 会員限定イベントをご紹介します!

PAL に入会いただくと、さまざまな会員限定イベントにご参加いただけます。

<現在募集中のイベント>

- 岡山県美術館3館めぐりとコスモスバスツアー

はなととり - 筆あとで感じる日本の四季

時 9月21日(日)~11月9日(日)

日本の四季のうつろいが感じられる花鳥画(=花や鳥などを描いた伝統的な画題のこと)を中心とした、華鶴大塚美術館所蔵の近現代日本画を展示します。

日本人ならではの自然観によって描かれる花鳥画からは、洗練された造形とやわらかな色彩、繊細な筆さばきを感じられます。竹内栖鳳や橋本関雪、横山大観、金島桂華などの近現代日本画壇を代表する画家たちによる筆の多彩な表現をお楽しみください。



奥村土牛「朝顔」/華鶴大塚美術館蔵▲

作品解説 特別ギャラリートーク

展示作品を所蔵する華鶴大塚美術館の学芸員が展示室をめぐりながら、作品の見どころをお話します。

時 9月21日(日) 14:00 無料(要入館料)

講 華鶴大塚美術館 主任学芸員・三宅利枝

アーツクウェア教室 - メイク -

【1日講座】ブルベ? イエベ? 簡単チェック&メイクアップ

熊野町出身のメイクアップアーティスト・坂井由紀子が、簡単にできるパーソナルカラーチェックをもとに、あなたに似合うメイクの仕方を伝授します。

時 9月28日(日) 10:30~12:30

定 8人 料 [PAL 会員]3,000円 [一般]3,500円 (要入館料)

講 坂井由紀子ほか 申 筆の里工房ホームページまたは電話



入館料 大人 800(600)円、小中高生 250(200)円 ※ () は 20人以上の団体料金



筆の里工房
ホームページ
(https://fude.or.jp)



熊野筆の
オフィシャルショップ
(https://kumanofude.com)

相談 ~ 秘密保持を厳守しますので、気軽にご相談ください ~

各種相談窓口をご利用ください

相談	日時・場所	相談員	内容など	申し込み・問い合わせ先
消費生活相談	時 月~金曜日 10:00~12:00、 13:00~16:00 ※祝日を除く 所 生活環境課	○町職員 ○消費生活相談員 (月・水曜日) ※祝日の場合は 翌日に振替	消費者トラブルに関する相談	消費生活相談窓口(生活環境課内) ☎820-5636
人権 ホットライン	時 9月16日(火) 10:00~12:00、 13:00~15:00 ※電話相談のみ	○人権擁護委員	人権侵害や身の回りの悩み事などの相談	生活環境課 ☎820-5606
不動産の 無料相談会	時 10月1日(水) [受付]10:00~15:00 所 役場1階 会議室	○不動産鑑定士	不動産の価格や賃料など不動産に関すること ※相続税など税務関連の相談はできません。	(公社)広島県不動産鑑定士協会 ☎228-5100 (税務住民課固定資産税グループ)

講座・イベント

熊野陸上競技大会
笑顔でつながる~2025 くまのリレーフェス~

時 10月18日(土)
[受付]9:00~9:30 [開会式]9:50~
所 町民グラウンド

- ▷種目
- ・4x100mリレー
 - ・4x400mリレー
 - ・4x100m電車になってつなGOリレー

- ▷部門
- 小学生の部
 - 中学生の部
 - 一般の部
 - ファミリーの部
 - ※1チーム4人



- 対 小学生以上
※ファミリーの部は幼児も参加可
料 2,000円/チーム(保険料含む)
※3種目参加可
申 町民体育館へ申込用紙と参加費を提出
※申込用紙は、町民体育館または各公民館で配布しています。
締 10月8日(水)まで
問 熊野町陸上競技協会 杉 ☎090-3178-5627

(教育総務課社会教育グループ)

第59回町民ソフトテニス(秋季)大会

時 10月26日(日) [開会式]8:30~
※雨天中止
所 熊野中学校テニスコート

- ▷種目
- ①一般男子の部
 - ②一般女子の部
 - ③中学男子の部
 - ④中学女子の部
 - ※別途クラスに応じ設定する場合は、大会本部に一任



- 対 町内在住者、町内事業所勤務者、町内学校通学者または卒業者
※ペアのどちらかが上記資格者であれば参加可
料 500円/ペア
※高校生以下は無料
申 町民体育館へ申請書を提出
締 10月16日(木)まで
問 伊藤 ☎090-8607-2224

(教育総務課社会教育グループ)

保険・年金・福祉

東京 2025 デフリンピックのキャラバンカーが来庁しました

東京2025デフリンピックが11月15日(土)から開催されるにあたって、8月15日(金)に、キャラバン PR カーが来庁しました。



▲来庁時の様子

<デフリンピックとは>

デフ([Deaf]…耳が聞こえない)+オリンピックのことで、「聞こえない・聞こえにくい人のためのオリンピック」です。

国際ろう者スポーツ委員会(ICSD)が主催し、4年に1度、デフアスリートを対象として開催されます。



◀詳しくは東京 2025 デフリンピックのホームページをご覧ください

☎社会福祉課 ☎820-5635

9月23日は「手話言語の国際デー」です

世界ろう連盟(WFD)が設立された9月23日の「手話言語の国際デー」には、「手話は言語である」ことを多くの人に知ってもらうため、世界各地で公共施設などのブルーライトアップが行われます。

町では、このプロジェクトに賛同し、町民への啓発活動の一環として庁舎のブルーライトアップを行います。



◀「手話言語の国際デー 特集ページ」詳しくは全日本ろうあ連盟のホームページをご覧ください

時 9月22日(月)、23日(火・祝) 18:00~21:00
☎社会福祉課 ☎820-5635

退職時には国民年金の届け出が必要です

20歳以上60歳未満の第2号被保険者が退職した場合には、第1号被保険者への変更手続きを行い、国民年金保険料を納める必要があります。

なお、失業などの理由による退職で、国民年金保険料の支払いが困難な場合は「失業等による特例免除」の申請ができます。



◀「会社を退職したときの国民年金の手続き」詳しくは日本年金機構のホームページをご覧ください

☎税務住民課保険年金グループ ☎820-5604
☎広島南年金事務所 ☎253-7710

お知らせ

9月1日~10日は「屋外広告物適正化旬間」です

地域の景観を踏まえた、安全な屋外広告物のあるまちづくりのため、屋外へ看板や広告塔、はり紙などの広告物を表示・設置する際には、条例などで定められた基準があります。

町内へ屋外広告物を設置する際には、広島県屋外広告物条例で定められた基準(設置できない場所や物件、広告の大きさ・高さ、許可の要・不要など)をもとに、毎年許可申請手続きが必要です。詳しくは下記までお問い合わせください。



◀「屋外広告の手引き」対象となる屋外広告物の要件などについては広島県ホームページをご覧ください

☎都市整備課 ☎820-5608

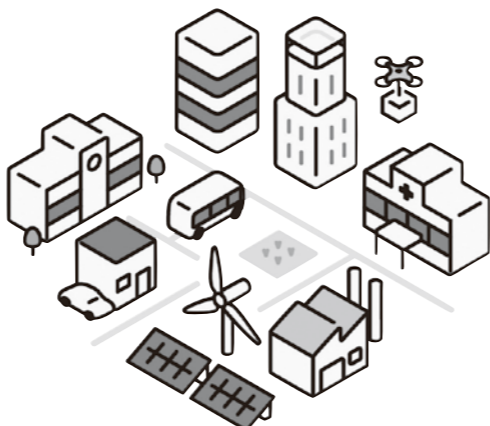

消防団長が就任されました

7月末をもって前団長が退任されたことに伴い、8月1日(金)に梶山龍生さん(萩原)が消防団長に就任されました。



(防災安全課)

9月1日は「防災の日」です

9月1日に発生した関東大震災に由来し、「防災の日」と制定されています。いざという時に備え、あなたが災害時に「とるべき行動」を見直してみませんか。



非常時持出品を確認しよう!

自身の環境に合わせて災害時に必要なものを準備しておきましょう。

<非常時の持出品・備蓄品チェックリスト>

貴重品	<input type="checkbox"/> 現金(小銭など) <input type="checkbox"/> マイナンバーカードなど身分証明書 <input type="checkbox"/> 母子健康手帳
情報収集用品	<input type="checkbox"/> 携帯電話・充電器 <input type="checkbox"/> 携帯ラジオ <input type="checkbox"/> 家族の連絡先、写真 <input type="checkbox"/> 地図
食料など	<input type="checkbox"/> 携行食・非常食 <input type="checkbox"/> 飲料水
便利品など	<input type="checkbox"/> 防災ずきん・ヘルメット <input type="checkbox"/> 雨具 <input type="checkbox"/> 懐中電灯 <input type="checkbox"/> マスク <input type="checkbox"/> スリッパ <input type="checkbox"/> 給水袋 <input type="checkbox"/> 簡易トイレ
生活用品など	<input type="checkbox"/> 救急セット <input type="checkbox"/> 常備薬・持病薬 <input type="checkbox"/> タオル <input type="checkbox"/> ウエットティッシュ <input type="checkbox"/> トイレットペーパー <input type="checkbox"/> 着替え
その他	<input type="checkbox"/> 紙おむつ <input type="checkbox"/> 生理用品 <input type="checkbox"/> その他自分の生活に欠かせないもの

※あくまでも一例です。各家庭の事情に合わせて用意をおきましょう。

住宅の火災予防を学びませんか? ~消防職員が出張講話を行います~

安芸消防署では、消防職員によるタバコやストーブ、電化製品などによる火災予防についての講話や、電気火災実験装置の展示を実施しています。

自治会や個人のサークル・グループ単位で出張講話を行っていますので、詳しくは、安芸消防署までお問い合わせください。



☎広島市安芸消防署 予防課
☎822-4349

(防災安全課)



「防災ハザードマップ」を活用しよう!

「熊野町防災ハザードマップ」を活用して、災害時、どこへ避難するのか、入れ違いになったらどうするかなど、家族と相談しておきましょう。



◀「熊野町防災ハザードマップ」詳しくは町ホームページからご覧ください



避難誘導アプリを使ってみよう!

避難誘導アプリは、避難指示などの発令時に、周辺の避難所までのルート表示や避難コンパスなどで避難行動を支援してくれます。



◀「ひろしま避難誘導アプリ 避難所へGO!」アプリをダウンロードして、災害に備えましょう

(防災安全課)

全国高等学校陸上競技対校選手権大会 出場おめでとうございます

7月24日(木)~29日(火)にホットスタッフフィールドで開催された「第78回全国高等学校陸上競技対校選手権大会」に、片原凜太郎さん(広島皆実高3年・呉地、写真左)が男子100m・200m・4×100mリレー・4×400mリレーの4種目、宮廣えりかさん(比治山女子高3年・石神、写真右)が女子400m・4×400mリレーの2種目が出場されました。



(教育総務課社会教育グループ)

熊野で国際交流をしませんか？
～国際交流事業に興味のある外国人を募集しています～

町では、国際交流事業に協力いただける外国人を募集しています。
自国の文化や言葉、習慣、料理、音楽などを紹介してみませんか。町内で地元の人と交流をしたい人や日本語を勉強したい人も大歓迎です。
さまざまな国際交流事業を検討していますので、気軽にご連絡ください。

令和7年度の予定

時 11月15日(土)

※上記の日程以外の開催も検討しています。参加できない場合でも気軽にお問い合わせください。

問 産業観光課 ☎820-5602 ✉kanko@town.kumano.lg.jp

Would you like to participate in international exchange in Kumano?
～We are looking for foreigners who are interested in international exchange programs～

The Kumano Town is looking for foreigners who participate in international exchange programs. Why not introduce your country's culture, language, custom, cuisine, music, etc.? We also welcome people who want to interact with locals in Kumano Town or learn Japanese.

We are planning various international exchange programs, so please feel free to contact us.

Schedule for 2025

DATE : November 15th (Saturday) *tentative

*We are also planning the event on dates other than those showed above. Please feel free to contact us even if you cannot participate.

Contact information : The Industrial and Tourism Division
(TEL) 082-820-5602 (E-mail) kanko@town.kumano.lg.jp



秋の全国交通安全運動が行われます

秋は、日没が早まることにより、夕暮れ時から夜間における交通事故の多発が懸念されます。
早めのライト点灯や明るい服装を心がけるなど、一人一人が交通ルールを守り、交通事故のない安心安全なまちを目指しましょう。

時 9月21日(日)～30日(火)

<令和7年広島県交通安全年間スローガン>

てをあげて くるまにおしらせ ぼくはここ



(防災安全課)

野焼きに関する相談が多く寄せられています

刈草などは、可燃ごみとしてごみステーションに出すことができます(1回につき2袋まで)。
ごみの正しい出し方を遵守してください。なお、ごみの量が多い場合は、環境事務所または安芸グリーンセンターに直接持ち込んでください。

野焼きについて

●家庭ごみ

野焼きは法律で禁止されています。

●刈草など

やむを得ないもののみ、法律上の例外として認められていますが、以下の2点を必ず守ってください。

- ①燃やす量・風向き・時間帯に配慮すること
②火災の誤報とならないように、事前に広島市安芸消防署熊野出張所に連絡をすること

☎854-1103

(生活環境課)

令和7年度地域ぐるみ井戸水検査を実施します

検査機関

(一社)広島県環境保健協会 (広島市中区広瀬北町9-1) ☎293-1514

¥ 「地域ぐるみ井戸水検査」を利用する場合…1件あたり11,000円(税込み)
※定価：1件あたり15,400円(税込み)

申し込みから検査までの流れ

(1)検査申込

☎電話で申し込み(公衆衛生推進協議会事務局(生活環境課内) ☎820-5606)

締 9月19日(金)まで

※申込時に、氏名、住所、電話番号、検体数、井戸水・ボーリングの水源、容器の受け取り場所についておたずねします。

(2)検査容器配布

Table with 3 columns: 日 ち, 時 間, 場 所. Rows for 10月7日(火) and 10月8日(水).

(3)検査容器回収(検体回収)

Table with 3 columns: 日 ち, 時 間, 場 所. Rows for 10月30日(木) and 10月31日(金).

※検査手数料は、検体回収時にお支払いいただきます。

(4)検査成績書送付

時 11月25日(火)以降

※説明会は開催しません。

検査項目

- ①一般細菌 ②大腸菌 ③硝酸態窒素および亜硝酸態窒素 ④塩化物イオン ⑤有機物(TOC)
⑥pH値 ⑦味 ⑧臭気 ⑨色度 ⑩濁度 ⑪亜硝酸態窒素 ⑫鉄およびその化合物
⑬マンガンおよびその化合物 ⑭フッ素およびその化合物
※上記以外の項目の検査を希望する場合は、検査機関に直接申し込んでください。

9月24日～10月1日は「環境衛生週間」です

「環境衛生週間」は、9月24日の「清掃の日」から10月1日の「浄化槽の日」までの期間のことで、生活環境の保全や公衆衛生の向上を目標にしています。

ごみステーションなどの清潔の保持と、浄化槽の適正な維持管理の推進にご協力ください。また、ごみの減量のため、4R運動を心がけましょう。



(生活環境課)

マイナンバーカード受け取りのための夜間・休日開庁のお知らせ

マイナンバーカード受け取りなどのための夜間・休日開庁を行います。受け取りには、必ず本人が来庁してください。なお、他の業務は行いません。

時【夜間開庁】9月11日(木) 17:15~20:00、【休日開庁】9月27日(土) 9:00~14:00

▷受け取りの時に必要なもの

- 初めて作成された人…持通知ハガキ、本人確認書類、通知カード
- マイナンバーカードの更新をされた人…持通知ハガキ、本人確認書類、現在持っているマイナンバーカード

▷本人確認書類について

- 写真付きの場合…運転免許証、パスポートなどいずれか1点
- 写真なしの場合…健康保険証、学生証などいずれか2点

問 税務住民課戸籍住民グループ ☎820-5604



- 令和7年国勢調査 - かんたん・便利な“インターネット回答”がおすすめです！

「国勢調査」は令和7年10月1日現在、日本に住んでいるすべての人と世帯を対象に行われます。9月20日(土)~30日(火)で調査員がみなさんの家庭に訪問し、調査書類を配布しますので、調査へのご理解とご協力をお願いします。



Q.“国勢調査”って、どうやって回答すればいいんだりん？



A. 「インターネット」または「調査票(紙)」で回答することができるりん♪

インターネットでの回答

【回答期間】9月20日(土)~10月8日(水)

▷こんなメリットがあります

- 調査書類を受け取ってすぐに回答できます。
- QRコードを読み取るだけでログインできます。
- 流れに沿って入力するだけなので、ストレスなくサクサク回答できます。
※外国語にも対応
- 回答内容に齟齬が生じないようになっているので、回答漏れや誤りがなくなります。
- 期間内は回答内容の修正が可能です。

前回(令和2年)の国勢調査の時は、約半数の人がかんたん・便利なインターネット回答を利用されています。

<調査についてのお問い合わせは、「国勢調査コンタクトセンター」へ>

時 9月16日(火)~11月7日(金)

[受付時間]設置期間中毎日9:00~21:00

問 ☎0570-02-5901

※おかけ間違いのないようご注意ください。

調査票(紙)での回答

【回答期間】10月1日(水)~10月8日(水)

▷調査票(紙)での回答方法

- 『調査票の記入のしかた』を参考に『調査票』を記入します。
- 『調査票』を『郵送提出用封筒』に入れて郵便ポストに投函して完了です。
※調査員による直接回収を希望する人は、調査書類配布時に調査員に伝えてください。

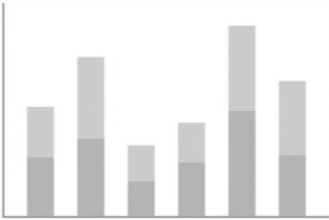

チャット自動応答でもお答えします
(設置期間中毎日24時間対応)



(政策企画課)

毎月第1土曜日は「ひろしま環境の日」

こまめな節水習慣を身につけよう！
～節水からつながる温暖化対策～

納税(町税など)

今月の納期限 9月30日(火)

国民健康保険税(普徴) 第3期分
後期高齢者医療保険料(普徴) 第3期分
介護保険料(普徴) 第3期分

※納付忘れのない便利な口座振替をご利用ください。

町の人口と世帯数

令和7年7月31日(前年同月比較)

人口: 23,418人 (-54)
男: 11,333人 (-5)
女: 12,085人 (-49)
世帯数: 10,919世帯(+70)



(住民基本台帳)

= およろこび =

(7月届け出分・敬称略)

小川 咲 菜 (呉地)	田尾 朔 磨 (川角)
石原 光 翔 (〃)	川本 一 奈 歩 (貴船)
坂田 紘 希 (中溝)	内海 奏 (神田)
足立 一 真 (〃)	川上 詩 乃 (柿迫)
新宮 陽 向 (萩原)	
立石 伊 吹 (川角)	
藤 正 晴 柳 (〃)	



= おくやみ =

(7月届け出分・敬称略)

瀬戸 マユミ(90・呉地)	田坂 邦 子(91・石神)
上元 久美子(92・出来庭)	平本 チヨコ(96・柿迫)
山崎 淳 司(86・中溝)	
吉村 和 文(76・萩原)	
吉峰 寿 也(79・城之堀)	
栗田 治 (78・川角)	
四之宮 高 義(73・〃)	



およろこび・おくやみコーナーへの掲載を希望する人は、税務住民課へ届け出る際にお申し出ください。
(税務住民課戸籍住民グループ)

今年の町内一斉清掃は、10月26日(日)です

夏の猛暑を避けるため、町内一斉清掃の日程を10月に変更します。地域の美化活動として、できる範囲でのご協力をお願いします。

火災と救急



令和7年7月中



火災件数: 0件 死傷者: 0人

救急件数: 106件 搬送人員: 90人

※緊急車両の通行に支障となる不法駐車はやめましょう。

役場の電話番号

総合案内(休日・夜間) ☎820-5600
☎854-8009

防災無線放送再生ダイヤル

※放送後24時間以内の内容 ☎820-5640

4階

議会事務局 ☎820-5630

3階

総務課 ☎820-5601
財務課 ☎820-5632
政策企画課 ☎820-5634
産業観光課 ☎820-5602
防災安全課 ☎820-5631

2階

生活環境課 ☎820-5606
農林緑地課 ☎820-5638
都市整備課 ☎820-5608
建設課 ☎820-5607
下水道課 ☎820-5609
広島県水道広域連合企業団熊野事務所 ☎820-5610
健康推進課 ☎820-5637
子育て支援課 ☎820-5623
教育委員会 ☎855-1110
教育総務課 ☎820-5620
教育指導室 ☎820-5621

1階

高齢者支援課 ☎820-5605
社会福祉課 ☎820-5635
会計課 ☎820-5612
収納管理課 ☎820-5639
税務住民課(税務) ☎820-5603
税務住民課(住民) ☎820-5604

公民館など

町公民館(教育総務課社会教育グループ) ☎854-3111
東防災交流センター ☎854-4138
西防災交流センター ☎854-1673
図書館 ☎855-6710
くまの・こども夢プラザ ☎820-5502

今月の題字



熊野第三小学校
6年 田村 真央さん

くまの

ギャラリー



熊野第三小学校
4年 森島 秀翔さん

【評】はらいが力強く表現されていて、勢いのある作品になっています。左はらいと横画の長さを意識して書くことができている、バランスの整った作品に仕上がっています。



熊野第三小学校
2年 加藤 結華さん

【評】身近な自然を観察し、つけた色や形を組み合わせで表現しています。丁寧に貼られた満開のアジサイやそこに集まる生き物から、梅雨を楽しんでいる様子を感じられます。

温かい給食で笑顔をつなぐ



詳しい内容は、こちらからご覧いただけます

学校給食と『食育』

学校給食の献立を“生きた教材”として活用し、6つの視点から食に関する指導を行うことで、豊かな食習慣の形成につながる食育の推進を図ります。



食事の重要性や食のマナーを学ぶ



栄養バランスを学び心身の健康を養う



食品を選択する能力を習得する

食べ物への“感謝の心”を持つ



みんなで楽しく食べて社会性を身につける



給食を通して伝統的な食文化を学ぶ



(教育総務課)

筆の駅ミニギャラリー

●仿古堂企画展 前期 ~創業125周年記念展~

仿古堂2代目社長・井原思斎の書家や文化人との交流方々の墨跡を、前期・後期に分けて展示します。

時 9月4日(木)~23日(火・祝) ※会期中無休

<書家・文化人-前期展->

安東聖空 井上桂園 上田桑鳩 宇野雪村 大沢雅休 大沢竹胎 金子鷗亭 桑田笹舟 桑原翠邦
 鈴木翠軒 田代秋鶴 津金雀仙 中川一政 西川寧 比田井小琴 比田井天来 棟方志功 山田正平

熊野町観光案内所「筆の駅」(熊野町出来庭 10-6-24) ☎855-1123 (いいふみ)

開 10:00~16:00 (展示最終日は15:00閉館) 休 水曜日、第3日曜日 ¥無料



「広報くまの」は認定を受けた環境にやさしい環境対応型インキを使用して印刷されています。



分かりやすく、読みやすく、間違えにくいユニバーサルデザイン書体を使用しています。

防災無線放送再生ダイヤル
082-820-5640
(放送終了後24時間で自動消去)

子育て支援情報アカウン
こふでりん

熊野町公式 SNS アカウン
LINE

Instagram
YouTube

切り取って、電話機などに貼ってお使いください。