



令和3年(2021)

# くまの

## 熊野町のPR動画 「Sketch Book」ができました



水彩画家として全国の教室やテレビなど、多方面で活動されている野村重存さんによる、熊野町のまち歩きとスケッチの動画が完成しました。

普段見慣れている熊野町の風景を、野村さんの視点と色彩で紹介しているほか、水彩画の描き方の一部紹介や、熊野高等学校芸術類型（美術コース）の生徒との交流シーンもあります。

動画は『熊野町公式YouTube』でご覧いただけます。

※動画時間約13分

(産業観光課)

熊野町公式YouTube→





# 令和3年度 当初予算

令和3年度の一般会計当初予算は、89億1,038万円となり、昨年度に比べ4.8%の減額（4億4,570万円の減）となっています。歳入においては、自主財源比率が対前年度比で0.5%減少しており、歳出では、消防費が対前年度比48.2%の減額となっています。

## 一般会計歳入

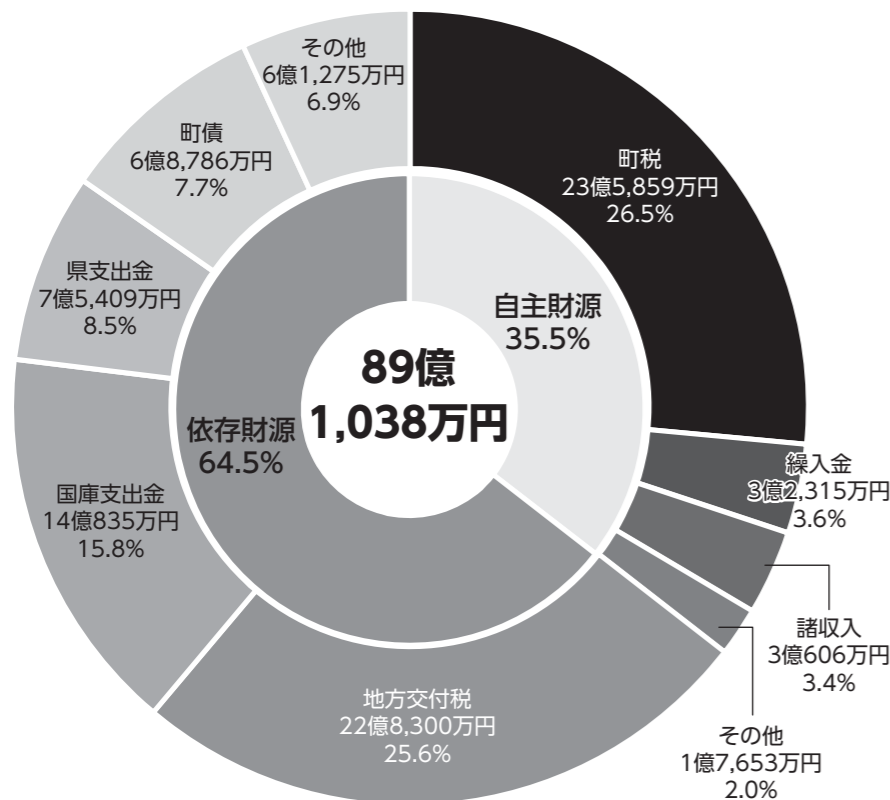

### 【自主財源】

…町が自主的に収入するお金  
**町税**…皆さんから納めていただく税金  
**繰入金**…これまで積み立てた基金(町の貯金)を引き出したお金  
**諸収入**…ほかの科目で収入するもの以外のお金  
**その他**…施設の利用料や負担金など

### 【依存財源】

…国や県から交付されるお金  
**地方交付税**…どの地域でも一定の行政サービスが受けられるよう国から交付されるお金  
**国庫・県支出金**…特定の事業のために国や県から交付されるお金  
**町債**…公共事業など効果が長期に渡る場合に借入れるお金(町の借金)  
**その他**…国から配分される地方消費税交付金など

## 一般会計歳出

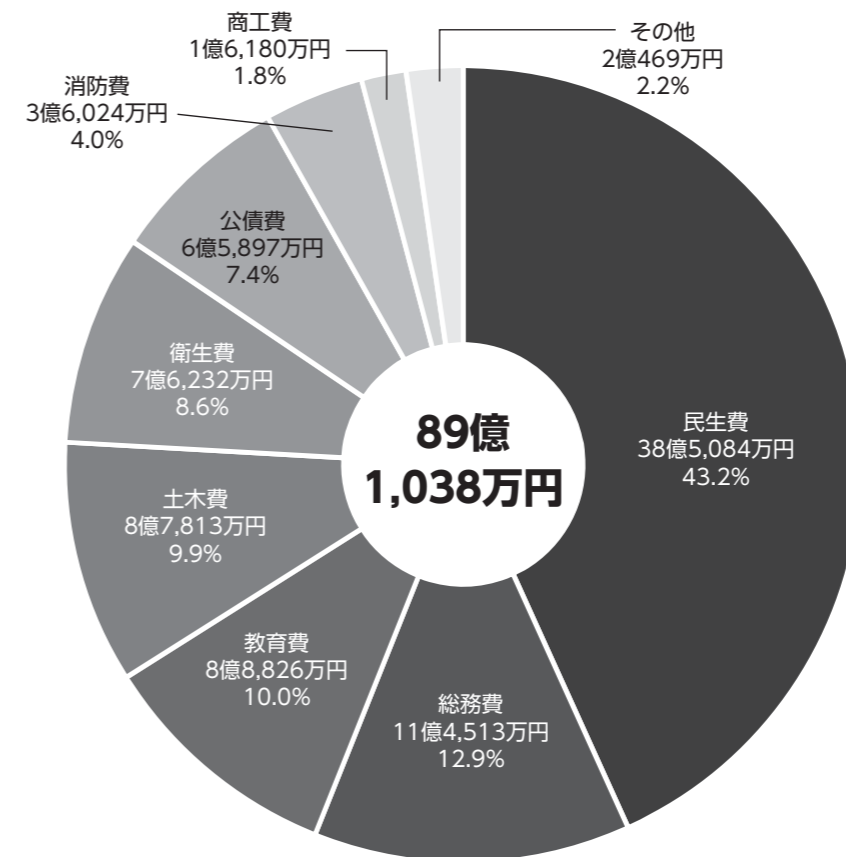

### 【歳出構成】

**民生費**…高齢者、障害者、児童福祉など  
**総務費**…交通対策、戸籍、選挙など  
**教育費**…学校教育、生涯学習など  
**土木費**…道路、橋りょうの整備維持など  
**衛生費**…健康増進、ごみ処理など  
**公債費**…町の借入金の返済  
**消防費**…消防、防災対策など  
**商工費**…商工業振興、観光など  
**その他**…議会活動、農林業振興事業など

## 会計別予算額

一般会計および特別会計と企業会計を含めた全体額は、156億8,053万円で、昨年度に比べ2.4%の減額（3億8,647万円の減）となっています。

国民健康保険事業特別会計では、被保険者数の減少により、前年度比6.2%の減となっていますが、後期高齢者医療特別会計では、被保険者数の増加により、前年度比5.3%の増となっています。

会計名	令和2年度	対前年度比
一般会計	89億1,038万円	△4.8%
特別会計	62億985万円	1.1%
国民健康保険事業特別会計	22億5,042万円	△6.2%
公共下水道事業特別会計	7億6,542万円	5.1%
後期高齢者医療特別会計	8億1,554万円	5.3%
介護保険特別会計	23億7,847万円	10.1%
企業会計	5億6,030万円	△1.7%
上水道事業会計	収益的支出	4億8,324万円 △4.4%
	資本的支出	7,706万円 18.8%

## 町民一人当たりの予算（一般会計）

**一人当たり 37万6,156円**  
 令和3年2月末現在の人口(23,688人)をもとに算出

民生費	162,565円	総務費	48,342円	教育費	37,498円	土木費	37,071円		
衛生費	32,182円	公債費	27,819円	消防費	15,208円	商工費	6,830円	その他	8,641円

# 令和3年度の主な事業

令和3年度は、住民の命と健康を守ることを最優先に、防災・減災対策の強化や新型コロナウイルス感染症の対策としての「新しい生活様式」を継続しつつ、第6次熊野町総合計画に基づき、「ひと まち 育む 筆の都 熊野」という将来像の実現に向けたまちづくりを目指します。

☎財務課 ☎820-5632

## ■ 復旧・復興、災害対応力の強化

### 東防災交流センター管理運営事業 1,042万円

「防災」の拠点とともに、平時における地域コミュニティ活動の場となる「東防災交流センター」の適切な管理・運営を行う。また地域コミュニティの場として活用推進を図る。



### ハザードマップの作成 1,324万円

洪水ハザードマップを作成し、町内全戸に配布する。また、土砂災害ハザードマップの全町版を作成し、町HPで公開する。

### ゆるぎ観音付近の再整備 430万円

ひろしまの森づくり事業交付金を活用し、平成30年7月豪雨により被災したゆるぎ観音付近の森林を地元と一体になって3年計画（最終年度）で再整備する。

### 西部地域防災センター(仮称)建設事業 3,700万円

防災拠点施設整備構想に基づき、西部地域の拠点施設として、くまの・みらい交流館敷地内にペット同伴避難に対応できる機能を備えた防災センターを整備する。

### 庁舎維持管理事業 1億円

庁舎の外壁改修工事及び屋上防水改修工事を行い、防災機能を強化するとともに、老朽化に対応した改修を行う。

## ■ 保健衛生

### 新型コロナワクチン接種事業 7,423万円

新型コロナワクチンの接種体制を整備し、供給されるワクチン量や国が示す優先順位などを踏まえた実施計画に基づき、円滑にワクチン接種を実施する。

### 感染症対策事業 7,595万円

四種混合・麻疹・風疹などの定期予防接種を実施し、感染症の発生・まん延を防止する。また、最終年度となる風しんの追加対策を継続して実施する。

## ■ 子育て支援、教育環境整備

### GIGAスクールサポーターとICT支援員派遣業務 1,100万円

「GIGAスクール構想」の推進に向け、導入初期の技術的支援やICT機器を活用した教育の実務的支援を行う。



### 学校防水工事 8,100万円

老朽化した校舎などの屋根・屋上の防水工事を実施し、安全・安心な教育環境を維持する。

- 【小学校】
- ・熊野第一小学校 南校舎
- ・熊野第三小学校 プール管理棟
- ・熊野第四小学校 全校舎
- 【中学校】
- ・熊野中学校 下足場
- ・熊野中学校 玄関
- ・熊野東中学校 下足場

### 次世代育成の支援 333万円

「第二期熊野町子ども・子育て支援事業計画」に則って、各種事業を実施する。また、「こども地域見守りネットワーク事業」と「こふでりんLINE」を継続して実施する。



## ■ 定住支援

### 子育て世代「住むならくまの」応援事業 1,500万円

若年層の定住を促進し、人口の維持・地域の活性化を図るため、住宅の新築又は中古住宅の購入に対する支援措置として助成金を交付する。

## ■ 町道整備

### 町道城之堀線改良事業 2,500万円

主要町道である本路線の狭隘区間を拡幅し、通学路として歩行区間を確保するとともに、交通ネットワークの向上を図る。

## ■ 観光振興

### 筆の里工房周辺整備事業 7,318万円

地域資源を活かし、体験交流を中心とする「観光交流拠点」として公園整備を推進し、地域活力の向上を図る。

### 観光振興事業 1,090万円

熊野町を対外的にPRし、観光客を呼び込むとともに、町内外の関係団体と連携した観光推進活動を実施する。



# 4月25日(日)は参議院広島県選出議員再選挙の投票日です

熊野町選挙管理委員会 (総務課内) ☎820-5625

告示日	4月8日(木)
投票日	4月25日(日) 7:00~18:00



- ▶期日前投票
  - ☑4月9日(金)~4月24日(土) 8:30~20:00
  - ☑熊野町役場 1階エントランスホール
  - ☑入場券 (届いていない場合は必要なし)
    - ※入場券裏面の宣誓書へ事前記入いただくと、よりスムーズに投票できます。

- ▶投票できる人
  - 次の全てに当てはまる人
    - ①平成15年4月26日までに生まれた人
    - ②令和3年1月7日までに住民登録があり、引き続き町内に住んでいる人。
  - ※3月26日(金)以降に町内転居した人は、前住所の投票所で投票してください。

- ▶不在者投票
  - 町外滞在中の人は、熊野町選挙管理委員会へ投票用紙を請求し、届いた投票用紙を滞在先の選挙管理委員会へ持参し投票することができます。また、広島県選挙管理委員会が指定する病院などへ入院・入所している場合は、その施設で投票することができますので、直接施設へ問い合わせください。

▶投票場所

投票所名	住所地	投票場所
第1投票所	呉地	呉地公会堂
第2投票所	出来庭	出来庭老人会館
第3投票所	中溝	中央ふれあい館
第4投票所	萩原	萩原老人集会所
第5投票所	城之堀	城之堀老人集会所
第6投票所	初神・新宮	東公民館
第7投票所	平谷・貴船・柿迫	くまの・こども夢プラザ
第8投票所	川角・石神・神田・東山	くまの・みらい交流館

## 投票所における 新型コロナウイルス感染症対策

有権者の皆さんが安心して投票できるよう、感染症対策に取り組んだうえで、投票を実施します。

- 熊野町選挙管理委員会が行う感染症対策
  - ・投票管理者、投票立会人および投票所従事職員はマスクを着用します。
  - ・投票所の換気を定期的に行います。
  - ・記載台、鉛筆などを定期的に消毒します。
- 有権者の皆さんへのお願いなど
  - ・持参した黒鉛筆またはシャープペンシルを使用することができます。ただし、ボールペン(特に水性)は、投票用紙の原材料がプラスチックのため、インクがにじむ可能性があり、使用は推奨しません。
  - ・マスクの着用、手指の消毒にご協力ください。

**【入場券】**  
入場券はハガキで郵送します。ハガキ1枚につき同一世帯4人分です。投票の際は、ご自身の入場券を切り取って指定の投票所へお持ちください。投票権があるのに入場券が届かない場合や、紛失した場合でも、本人確認ができれば投票可能です。

### スマートフォン決済サービスで町税などの納付ができます

コンビニエンスストアや金融機関等の窓口に行かなくてもいつでもどこでも簡単に納付ができます。

▶利用開始  
4月1日(木)

▶対象科目 (◎は普通徴収のみ対象)

- ・町県民税◎
- ・後期高齢者医療保険料◎
- ・介護保険料◎
- ・国民健康保険税◎
- ・固定資産税
- ・軽自動車税(種別割)
- ・上下水道料金
- ・町営住宅使用料
- ・保育所利用料

▶利用可能なスマートフォン決済サービス  
PayPay、LINE Pay

詳しい操作方法などは、各決済サービスのサイトを確認ください

(収納管理課)

## 新型コロナワクチンの接種のお知らせ

# 高齢者へのワクチン接種の準備をすすめています。

熊野町では、高齢者(65歳以上)の皆さまにクーポン券(接種券)を送付しますが、当面は、一度にたくさんの方のワクチン確保できないため、皆さまが希望する日時に接種予約できない場合があります。

※予約受付開始日やワクチン接種会場・日時などの詳細は、クーポン券に同封する案内をご覧ください。

### ■クーポン券(接種券)送付スケジュール(予定)

高齢者施設入所者 施設毎にまとめてお渡し

65歳以上の人 4月16日発送予定

※4月中に届かない場合はご連絡ください

### ■ワクチン接種までの流れ

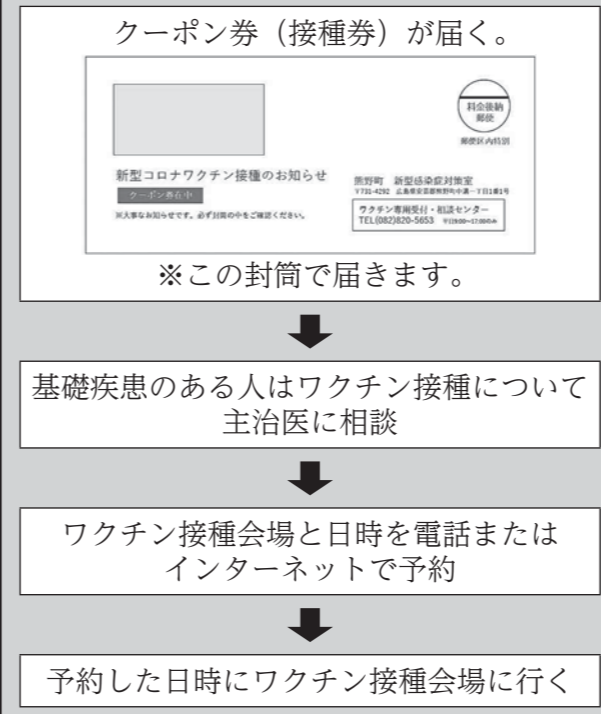

### ■接種場所

個別接種	町内の医療機関(調整中)
集団接種	町民会館 など

※集団接種会場は、今後ワクチンの供給状況により、追加をしていく予定です。

### ■接種会場での流れ(約1時間)

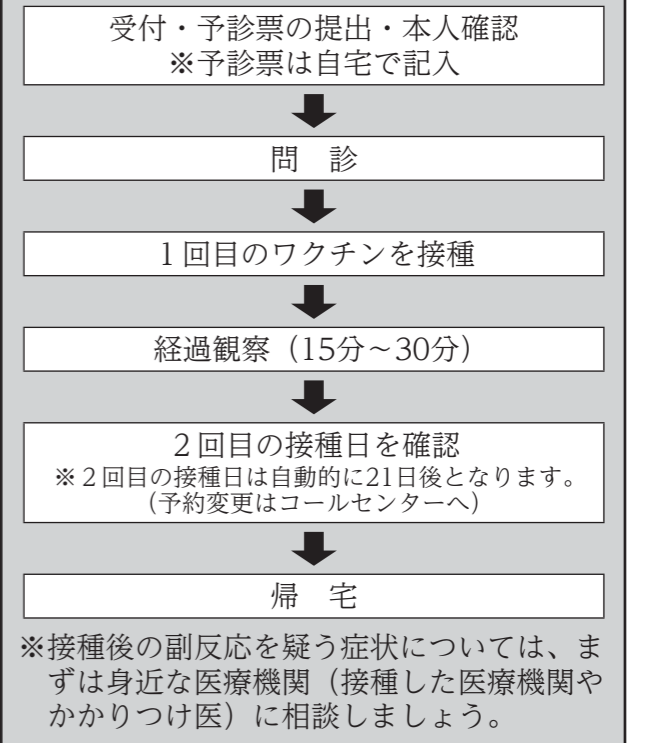

### ■接種を希望される皆さまへ

- 【服装】**  
ワクチンは上腕に接種します。当日は、必ず肩を出しやすい服装(半袖など)でお越しください。
- 【ワクチン接種に関する質問】**  
質問は、事前に熊野町ワクチン専用受付・相談センターにお尋ねください。
- 【クーポン券の送付先】**  
クーポン券は、住民登録のある住所に送付します。転送が必要な人は郵便局で手続きを行ってください。

### ■高齢者のご家族の皆さまへ

- ワクチン接種希望者が、だれ一人接種漏れにならないようご協力ください。
- 町広報やホームページなどに掲載している内容をお伝えください。
- 接種には、本人の接種意思の確認が必要です。意思を確認しにくい場合は、ご家族の協力により本人の意思確認をお願いします。

**【クーポン券(接種券)、接種会場等についての相談】**  
熊野町ワクチン専用受付・相談センター ☎820-5653 (平日9:00~17:00)





介護保険制度ってどうなってるの？  
～地域包括ケアシステム推進に向けて～(5)



◆計画の目指す姿

『誰もが元気で健やかに暮らせるまち』

◆計画の基本目標及び取組

- 【基本目標1】 支えあい、認め合う地域づくり
  - ・地域包括ケアシステムの推進
  - ・地域での生活支援の推進
  - ・総合的な認知症対策の推進
- 【基本目標2】 いきいきと活動するための環境づくり
  - ・健康づくりと介護予防・重度化防止の推進
  - ・高齢者からの社会参画の促進
  - ・高齢者の就業機会の確保
- 【基本目標3】 安心して暮らすための基盤づくり
  - ・介護サービス基盤の整備
  - ・介護サービスの質の向上・適正化
  - ・高齢者向けの住まいの確保
  - ・高齢者が安全に暮らせるまちづくり

**熊野町高齢者保健福祉計画・第8期介護保険事業計画**

「団塊の世代」が全て後期高齢者となる令和7(2025)年、「団塊ジュニア世代」が後期高齢者となる令和22(2040)年までの視点をもち、介護保険制度の改正及びこれまでの本町における取り組みを踏まえ、地域包括ケアシステムの確立を図ることを目的に、「地域包括ケア計画」と位置付け、令和3年度から令和5年度までの3か年の「熊野町高齢者保健福祉計画・介護保険事業計画(第8期)」を策定しました。

◆介護保険料(第8期(令和3年度から令和5年度))

町では、第8期の介護サービスに係る費用を約70億円と見込み、右の表のとおりその半分を国、広島県および町が公費で負担し、残りの半分を第1号被保険者の保険料と第2号被保険者(40歳以上65歳未満の人)の保険料で賄います。

また、第8期における熊野町の介護保険料については、第7期と変わりありませんが、第7段階から第9段階についての合計所得金額の基準が変更となっています。令和3年度の介護保険料は、7月中旬頃に通知します。介護保険料の納付にご理解とご協力をお願いします。

〔熊野町の介護保険事業の財源構成〕

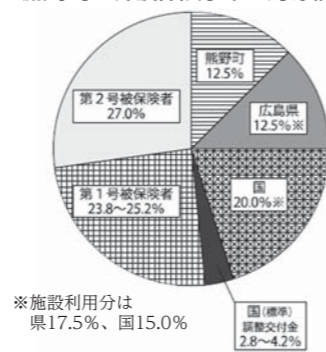

階層区分	本人課税状況	世帯課税状況	区分	基準額に対する割合	保険料(年額)	
第1段階	非課税	非課税	老齢基礎年金の受給者 または生活保護の受給者	0.50 (0.3)	34,177円 (20,506円)	
第2段階			その他の合計所得金額と 課税年金収入額と	80万円以下	0.75 (0.5)	51,266円 (34,177円)
第3段階				80万円超～120万円以下		
第4段階				120万円超		
第5段階(基準)			課税	課税	80万円以下	0.85
第6段階	80万円超	1.00			68,355円	
第7段階	合計所得金額	120万円未満			1.15	78,608円
第8段階		120万円以上210万円未満			1.30	88,861円
第9段階		210万円以上320万円未満			1.50	102,532円
第10段階		320万円以上400万円未満			1.70	116,203円
第11段階		400万円以上600万円未満	1.90	129,874円		
		600万円以上	2.00	136,710円		

( ) 内は、公費を投じて行う保険料軽減措置後の割合および保険料

精神障害のある人に対する  
医療費助成が始まります

☑以下の要件を全て満たす人

- ①精神障害者保健福祉手帳1級の所有者  
(自立支援医療受給者(精神通院)に限る)
- ②健康保険加入者(65歳以上の人は、広島県後期高齢者医療制度に加入している人)
- ③本人および扶養親族が、所得要件を満たしている

▷助成額・1医療機関等ごとに、月4回まで医療費の自己負担が、1日200円になります。5回目以降は自己負担はありません。(別の医療機関を受診した場合は、その医療機関で再度4回まで自己負担が発生します。)  
※入院医療費は助成の対象外です。

☑精神障害者保健福祉手帳、自立支援医療受給者証(精神通院)、健康保険証、印鑑  
※令和2年1月1日以降に転入されてきた人は、課税証明書も必要です。

☎社会福祉課 ☎820-5635

毎年4月2日は世界自閉症啓発デー  
4月2日～8日は発達障害啓発週間です

発達障害とは、広汎性発達障害(自閉症など)、学習障害、注意欠陥多動性障害など、脳機能の発達に関係する障害です。発達障害のある子どもは、他人との関係づくりやコミュニケーションなどがとても苦手ですが、優れた能力が発揮されている場合もあり、周りから見てアンバランスな様子が理解されにくい障害です。

発達障害の人たちが個々の能力を伸ばし、社会の中で自立していくためには、子どものうちからの「気づき」と「適切なサポート」、そして、発達障害に対する私たち一人一人の理解が必要です。

また、町立図書館では4月28日まで発達障害に関する本を集めて「発達障害ってなんだろう？」コーナーを設けています。ぜひ、お越しください。

☎社会福祉課 ☎820-5635

障害者手当のご案内

重度の身体、知的または精神障害があるため、日常生活において常時の介護を必要とする人などに対して、次の手当があります。(所得制限などあり)

【障害児福祉手当】

☑障害があるため、または長期にわたり安静を必要とする病状であるため日常生活で常時介護を必要とする在宅の20歳未満の児童

▷支給月額・14,880円  
▷支給月・5、8、11、2月

【特別障害者手当】

☑国民年金法1級程度の重度の障害、または身体障害者手帳1・2級程度の重複障害があり、日常生活において基本的な動作のほとんどに介護が必要な在宅の20歳以上の人

▷支給月額・27,350円  
▷支給月・5、8、11、2月

【特別児童扶養手当】

☑重度の障害の状態にある0歳未満の児童を在宅で監護する父、母または父母に代わって監護する人

▷支給月額・52,500円(1級)、34,970円(2級)  
▷支給月・4、8、11月

☎社会福祉課 ☎820-5635

国民年金保険料のご案内

○国民年金保険料が改正されます

令和3年度の国民年金保険料
16,610円(月額)
※令和2年度から+70円

令和3年度の納付書は、日本年金機構から4月上旬に送付されます。

○産前産後免除制度

出産予定日または誕生日が属する月の前月から4カ月間の国民年金保険料が免除されます。

多胎妊娠の場合は、出産予定日または出産日が属する月の3カ月前から6カ月間の国民年金保険料が免除されます。

免除期間は納付したものとして、老齢基礎年金の受給額に反映されます。

※出産とは、妊娠85日以上の出産のことです。

☎税務住民課保険年金グループ

☎820-5604 ☎855-0155  
広島南年金事務所  
☎253-7710 ☎505-5122

ゼロの日運動

0のつく(10・20・30)日はテレビゲーム・スマホを控え、くまどくおよび家族のだんらんを通して絆を深めましょう。



# くまの・こども夢プラザ 子育て支援センター通信

くまの・こども夢プラザ  
子育て支援センター・ファミリーサポートセンター  
☎820-5502 ☎855-0805  
開設日時(※年末年始、祝日除):月~金曜日9:30~17:00  
毎月1回土曜日または日曜日9:30~11:30

●子育て情報などについてホームページまたはこふでりんLINEでお知らせしますのでご確認ください。

## お誕生会



12月生まれのおともだち



1月生まれのおともだち  
(臨時休館のためオンラインで実施)

みんなで歌を歌ったり先生の出し物を見たりして楽しい時間を過ごしました♪



2月生まれのおともだち

## 年齢別親子遊びふわふわベビー(0歳児) 前回のようす



工作で三角帽子を作りました♪

## 4月の予定【要予約】

- ◎とことこエンゼル(1歳~1歳11か月)  
4月16日(金)9:30~11:30
  - ◎お誕生会  
4月19日(月)11:00~11:30  
(9:30から遊べます)
  - ◎わくわくキッズ(2歳以上)  
4月23日(金)9:30~11:30
  - ◎ふわふわベビー(妊娠中~11か月)  
5月10日(月)9:30~11:30
- 月々の予定はこふでりんLINEや熊野町のホームページで確認ください。

予定表はこちら

こふでりんLINE



## 熊野町ファミリー・サポート・センターの会員を募集しています!

ファミリー・サポート・センター事業は、依頼会員(子どもを預けたい人)と提供会員(子どもを預かる人)がファミリー・サポート・センターに登録し、依頼会員に援助が必要になったときに、アドバイザーが条件に合った提供会員を紹介する事業です。



依頼会員

朝、子どもを保育所に連れて行ってほしい...

病院に行きたいけど、子どもを見てくれる人がいない...

空いている時間で子育てをサポートしたい

子育ての経験を活かしたい



提供会員



詳しくはホームページへ

### 【主な援助内容】

- ・保育所、幼稚園までの送迎
- ・保育所、幼稚園の開始前や終了後の送迎と預かりなど

### 【援助場所】

- (1) 提供会員の自宅
- (2) 依頼会員と提供会員の合意のもとくまの・こども夢プラザなどの自宅以外の場所でも活動できます。

☎くまの・こども夢プラザ☎820-5502

## くまの・こども夢プラザ(2階)での預かりのようす



今月のけんこう通信と体にやさしいレシピは休載します。

# 保健行事

☎健康推進課☎820-5637

## 当番医

日	月	火	水	木	金	土
4				1	2	3
	4	5	6	7	8	9
	10	11	12	13	14	15
	16	17	18	19	20	21
	22	23	24	25	26	27
	28	29	30	31		

- ① 4月11日(日) 梶山医院 ☎854-2771
- ② 4月18日(日) 河原クリニック(坂町) ☎820-1711
- ③ 4月25日(日) 豊田レディースクリニック ☎855-1913
- ④ 5月2日(日) 済生会広島病院(坂町) ☎884-2566
- ⑤ 5月9日(日) おかだ眼科 ☎855-6633

※電話番号、特に局番をよくお確かめのうえ、おかけください。  
※急な当番医の変更があった場合は、記載と異なることがありますのでご了承ください。  
※診療受付時間は9時から17時30分です。(13時から14時は原則休診です。)

※夜間や休日に、医療機関を受診すべきか迷ったら、以下をご利用ください。

「救急相談センター広島広域都市圏」(24時間365日対応) ☎7119 または ☎82-246-2000  
「こども医療でんわ相談」(毎日午後7時から翌朝8時まで) ☎8000 または ☎82-505-1399

※介護予防ボランティアポイント対象事業

### 誰でも こころの相談【要予約】

さまざまなこころの問題、不安や悩みなどの相談に精神科医が応じます。

☎5月7日(金)13:30~15:00

☎中央地域健康センター

☎前日までに健康推進課へ

### 誰でも 健康相談\*

生活習慣病予防や妊婦などの相談に、保健師および栄養士が個別で応じます。必要に応じて血圧測定、検尿を実施。

☎時①4月21日(水)13:30~15:00

☎西部地域健康センター

☎時②4月26日(月)13:30~15:00

☎東部地域健康センター

☎健康手帳や健診結果など(お持ちの人)

### 誰でも けんこう華齢教室【要予約】\*

テーマ「感染症予防~正しい知識を身につけよう~」

講師・広島国際大学

久保木 紀子 氏

☎4月27日(火)13:30~15:00

☎町民会館

☎健康手帳(お持ちの人)

☎前日までに健康推進課へ

### 妊婦 子ども すくすくクラブ(育児相談)

保健師などによる体重・身長測定、栄養相談、子育て相談、産前産後相談を行います。

☎妊婦、0か月~未就学の乳幼児と保護者

☎時①4月20日(火)10:00~11:30

☎町民会館

☎時②4月27日(火)10:00~11:30

☎くまの・こども夢プラザ

☎時③5月7日(金)13:30~15:00

☎東部地域健康センター

☎母子健康手帳・フェイスタオル1枚

### 子ども 乳児健診

対象者には個人通知を行います。届いていない場合は問い合わせください。

☎町内に住所を有する乳児(令和2年11月1日~令和2年12月31日生まれ)

## 献血のご協力ありがとうございました

2月25日(木)に熊野町民会館で実施した献血では、75人にご協力いただきました。ありがとうございました。

ここでは、5回以上、5回刻みの献血回数に到達した人を紹介しています。

5回	大村 由紀子(初神) 尾方 護(川角)
15回	中尾 博満(出来庭)
25回	上馬場 忠(萩原)
30回	林 康子(城之堀)
45回	菅本 眞智子(平谷)
120回	墓沖 真介(平谷)

☎熊野町公衆衛生推進協議会 (生活環境課)

## 日本脳炎ワクチン不足に関するお願い

現在、全国的に日本脳炎ワクチンが不足しています。

### ■皆様へのお願い

ワクチンの供給が安定するまでは、免疫を持たない1期初回(1回目および2回目)未接種の人と、定期接種の期限が迫っている人の接種優先にご協力お願いします。(日本脳炎は、接種対象年齢の幅が広いので、定期予防接種(無料)での接種期間は十分にありません。)

### ■小学4年生の児童がいるご家庭へ

毎年4月に、小学4年生を対象に2期の予診票および接種券を送付していましたが、令和3年度は、ワクチンの供給が回復でき次第、郵送させていただきます。(2期の期間は、9歳以上13歳未満であるため、接種期間は十分にありません。)

(健康推進課)

※広報「くまの」では、町民の皆さんの自宅に広報が届くまでの期間を考慮して、おおむね発行月の11日以降から翌月10日までの行事のお知らせを掲載しています。



出会いで結ぶ生きがいの広場 **町公民館**  
 ☎854-3111 ☎820-5820 Facebook 

**からだが軽くなる全身ストレッチ**  
 日頃凝り固まったからだを動かしてみませんか？  
 ちょっとした合間にできる手軽なストレッチなどを学びます。  
 時 4月21日(水)13:30~15:00  
 料 100円 定15人  
 持 運動靴、運動のできる服装、タオル、飲み物、  
 ヨガマット (あれば)  
 講 健康運動指導士 大迫 すみえ



**筆の里ありがとうの絵がみ巡回展**  
 過去に筆の里工房に応募のあった作品の中から選りすぐりの作品を町民会館で展示しています。心温まる作品をぜひご覧ください。  
 開館中 9:00~21:30 (日、月は16:30まで)  
**遊び心毛筆教室**  
 墨の薫りで心を落ち着かせ、遊び心で毛筆のお稽古を楽しみませんか？初心者も大歓迎です。  
 時 4月19日(月)13:30~15:30  
 料 100円 習字道具など  
 講 堀野 真理子



いつでも どこでも だれでも 開館時間：10:00~18:00  
**町立図書館だより**  
 図書館ホームページ ☎855-6710 ☎855-6711 Facebook 

**催し物のご案内**

**おはなし会**  
 絵本の読み聞かせや紙芝居などを行います。  
 ※シールを集めると素敵なプレゼントがもらえるよ。  
 時 4月17日(土)、5月1日(土)15:30~16:00  
 講 子ぐま絵本の会

**0.1.2.3歳のおはなし会**  
 4月はお休みします。

**今月のテーマ展示**  
**おとな 「行ってみる」**  
**子ども 「はるがきた」**  
 ※図書館ホームページ「テーマ展示」では、毎月テーマに合わせた本を紹介しています。

4	日	月	火	水	木	金	土	5	日	月	火	水	木	金	土	
						1	2		3	2	3	4	5	6	7	8
	4	5	6	7	8	9	10		9	10	11	12	13	14	15	
	11	12	13	14	15	16	17		16	17	18	19	20	21	22	
18	19	20	21	22	23	24	23	24	25	26	27	28	29			
25	26	27	28	29	30		30	31								
2021							2021									

図書館カレンダー(■は休館日)

**「図書館まつり」中止のお知らせ**

毎年4月に開催していた「図書館まつり」は、新型コロナウイルス感染症が収束していないため、来館者の安全を考慮し、中止します。

**「本のリサイクル市」を開催します**

時 10:00~16:00  
 雑 誌 4月29日(木) (予備日 5月9日(日))  
 一般書 5月4日(火) (予備日 5月16日(日))  
 児童書 5月5日(水) (予備日 5月23日(日))  
 ※雨天の場合は予備日に実施します。  
 所 熊野町立図書館敷地内 (屋外)

▷開催方法  
**【午前】**  
 整理券による指定時間入場制です。整理券は、当日の9:30から町立図書館玄関前で全時間配布します。  
 入場時間 ①10:00~10:25 ②10:30~10:55  
 ③11:00~11:25 ④11:30~11:55  
 ※1回25分。40人まで。(完全入れ替え制)  
**【午後】**  
 自由入場。ただし入場規制を行う場合があります。

▷注意事項  
 マスクの着用をお願いします。また、持ち帰り用の袋を準備ください。

**家庭読書「くまどく」**  
 家族と一緒に同じ本を読み、感想などを共有し、家族の絆を深めましょう  
 新刊本リストは図書館の玄関にも置いています。

多世代がふれあいで結ぶ広場 **くまの・みらい交流館**  
 ☎854-1673 ☎854-6199 Facebook 

**シルバーカレッジ**  
 グロッチオリジナル曲を中心に選曲しました。久々の生演奏で盛り上がりましょう。  
 時 4月26日(月)13:30~15:00  
 料 無料 定50人 講 師 グロッチ  
 申 込 書 に 記 入 し て 事 務 室 に 提 出 し て く だ さ い。



**本deお茶会**  
 フィリパ・ピアス「幽霊をみた10の話」岩波書店  
 暮らしの中にふっと姿をあらわす幻に、子どもたちは人生の真実をかいま見る。…イギリスを代表する児童文学作家、ピアスのファンタジーを、ぜひ一緒に味わいましょう！(今回の本は各自でご用意ください)  
 時 5月1日(土)13:00~14:30  
 料 無料 講 師 読み聞かせボランティア 子ぐま絵本の会

**みらい交流館 子ども将棋教室**  
 時 5月8日(土)9:30~12:00  
 初 心 者 の み 5 回 シ リ ー ズ 毎 月 第 2 ・ 4 土 曜 日  
 対 園 児 ~ 中 学 生 料 500 円 ( 年 間 ) 定 20 人  
 講 師 日 本 将 棋 連 盟 安 芸 支 部 香 車 会  
 申 込 書 に 記 入 し 、 参 加 費 を 添 えて 事 務 室 に 提 出 し て く だ さ い。

**くまの・みらい合唱団**  
 小学生から高校生の合唱団です。  
 歌の好きな皆さん、私たちと一緒に歌いませんか？  
 時 毎 週 土 曜 日 14:00~16:00 対 小 ・ 中 ・ 高 校 生  
 料 会 費 ・ 月 2,500 円 講 師 寺 沢 希、竹 本 勢 津 子

あたたかく香り豊かな東の広場 **東公民館**  
 ☎854-4138 ☎854-3389 Facebook 

**おひざにだっこのおはなし会**  
 季節にちなんだ絵本の読み聞かせや簡単な工作など、広い畳のお部屋で親子や祖父母と孫で楽しいほっこりした時間をすごしませんか。  
 時 4月21日(水)10:00~11:00 (毎月第3水曜日)  
 対 未 就 園 児 親 子 ( 申 込 不 要 ) 料 無 料  
 講 師 読 み 聞 かせ ボ ラ ン テ ィ ア 子 ぐ ま 絵 本 の 会

**遊び心習字教室 参加者募集！**  
 初心者を対象とした習字教室です。放課後は、楽しく「止め、跳ね」三世代で楽しく習字を基礎から学びましょう。  
 時 4月8日(木)16:00~18:00  
 料 100円 定20人  
 持 習 字 道 具 ( 半 紙 多 め に )、 雑 巾  
 講 堀 野 真 理 子



**たまひよクラブ (リトミック)**  
 親子で一緒に手遊び、パネルシアターなど、いろいろな遊びを楽しみましょう。  
 テーマ 4月13日(火)「チューリップとちょうちょ」  
 4月27日(火)「ピクニック」  
 時 4月13日(火)、27日(火)  
 たまごクラス10:00~、ひよこクラス11:00~  
 対 未 就 園 児 親 子  
 たまごクラス (1歳半~2歳半)、ひよこクラス (2歳半~)  
 料 100円 (初回のみ別途300円)  
 持 運 動 の で き る 服 装、 靴 ( 親 子 と も ) 講 師 大 竹 美 枝 子

**絵本の広場 (テーマ・春、みつけた！)**  
 道ばたにも、お庭にも、春がいっぱい。きれいな紙で春を折ってみましょう。  
 時 4月17日(土)13:30~14:30 対 幼 児 ~ 小 学 生 料 無 料

**歌声広場**  
 リクエストも大歓迎。(歌謡曲、フォークソングなど) 交流館にある参加券をお持ちください。  
 時 4月17日(土)15:00~16:30 料 200円  
 定 25 人 持 マ ス ク

**筆遊び教室**

筆遊び絵画教室	筆遊び書き方教室
時 4月13日(火) 9:30~11:30 (毎月第2火曜日) 料 300円 ※材料費含む 持 各 道 具 定 15 人 申 事 務 所 まで	時 4月13日(火) 13:30~15:30 (毎月第2火曜日) 料 100円 持 各 道 具 定 15 人 申 事 務 所 まで

**「ありがとう東公民館!!」  
懐かしい写真展とグループ展示**  
 例年開催しておりました「東公民館まつり」は規模を縮小して懐かしい写真展や活動グループによる作品展示を行います。  
 昭和の時代の熊野町の写真など、ぜひご覧ください。  
 時 ~ 4月22日(木)  
 ※展示期間を変更しました  
 所 公 民 館 ロ ビ ー  
 料 無 料



**STOP9 わが家の「ケータイルール」**  
 夜9時以降、児童生徒はテレビゲーム・スマホをやめて、十分な睡眠を取りましょう。  
 毎朝欠かさず朝食を食べ、基本的な生活習慣を身に付けましょう。



### 平成30年7月豪雨被災誌を作成しました

平成30年7月豪雨による被害を風化させることなく、後世へ伝承するため、「平成30年7月豪雨被災誌」を作成しました。

当時の被害状況の写真や、救助活動を行った消防団、自衛隊、三重県からの応援職員、ボランティアセンター、川角自治会関係者や大原ハイツ被災者の体験談、復興支援活動者のインタビュー、中高生からの未来に向けた一筆メッセージなどを盛り込んだ内容となっています。

なお、この被災誌は、販売は行いませんが、図書館、町内各公民館、健康センターなどでご覧いただけます。

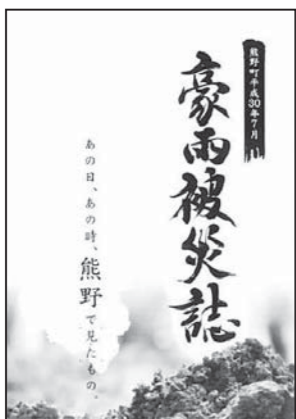

(防災安全課)

### マイナンバーカード業務のために臨時開庁を行います

時 4月10日(土)8:30~12:00  
4月15日(木)、22日(木)  
17:15~20:00  
所 関税務住民課 ☎820-5604



#### 【実施する業務】

- (1) マイナンバーカードの申請、交付、更新**  
※マイナンバーカードは病気や入院などでやむを得ない理由を除き、本人による受取りが必要です。  
☑通知はがき、通知カード、印鑑、本人確認書類（写真付きの身分証明書がない場合は2点）
- (2) マイナポイントの申し込み**  
☑マイナンバーカード（数字4桁の暗証番号が必要）、キャッシュレス決済サービスのカードやスマホ
- (3) マイナンバーカードを健康保険証として利用するための申し込み**  
☑マイナンバーカード（数字4桁の暗証番号が必要）

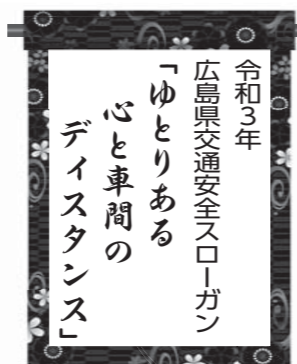

(防災安全課)

春の全国交通安全運動が行われます  
時 4月6日(火)~15日(木)

### 芸術類型卒業作品展・演奏会開催

熊野高等学校

この地に (299)

2月9日(火)から14日(日)広島県立美術館県民ギャラリーにて芸術類型卒業作品展を開催しました。例年と異なり、感染症対策を行いながらの開催となりました。美術コースは個性溢れる自画像とともに100号、50号の絵画作品や感性豊かな工芸の立体造形作品を展示しました。書道コースは、6本の軸を合体させた合同作品を壁面中央に、その両脇の壁面には仮名・漢字・漢字仮名交じりの書の作品を展示しました。また、14日(日)会場において、生徒が作品の前で作品解説を行い、安田女子大学と広島大学の先生に御講評をいただきました。

音楽コースは、2月11日(木)広島市安芸区民文化センター大ホールにおいて卒業演奏会を開催しました。感染症対策をとりつつも多くのお客様に御来場いただき、日々の学習の成果を披露することができました。客席から温かい拍手と励ましの言葉をいただき、心地よい緊張感と達成感を味わうことができました。開催にあたり御支援、御協力していただいた皆さまに、心より感謝申し上げます。



◀卒業作品展 作品解説



卒業演奏会▶

☎熊野高等学校 ☎854-4155



高木 広美(母) 小学校中学年が、小説デビューしやすいい本です。本が苦手な大人でも、創造力がかき立てられ、楽しく読めると思います。新しい環境で、これから頑張る人達にも、勇気もらえるます。

「この本、よかった!」 『海色ダイアリー』 作みゆ 絵加々見 絵里 (集英社みらい文庫) 皆さんにもおすすめしたい「くまどく本」、今月は、熊野第四小学校からです。 高木 リえ(5年生) 海色ダイアリーを読んでも、よかったところは、お母さんが過労で入院した時に、いじわるだと思っていた三月が、本当はやさしいと分かったところです。続きの本が読みたいなあ。

### 第二小の4つの当たり前!

熊野第二小学校

熊野第二小学校では、4つのことが当たり前のように取り組んでいます。

- 【帯タイムに課題に応じた学習をする】**  
漢字や計算などの基礎の定着や活用力を高める取組を継続して行っています。
- 【自主学习(3年生以上)】**  
「自分の課題に応じて計画的に家庭学習に取り組む」ことを目標に、各自が計画表を作成し、自主勉強に励んでいます。
- 【立ち止まってあいさつをする】**  
校内でも地域でも、出会った人に立ち止まってあいさつすることを頑張っています。発達段階に応じた基準を設け、「あいさつ名人」になれる人を子供たちが推薦し合います。
- 【無言移動・無言掃除をする】**  
学習場所への無言移動や、縦割り班での無言掃除を頑張っています。無言で行動することで、学習や掃除に集中したり、けがの発生を防止したりできています。



(教育総務課)

### 伸びしろ見ていこうぜ ~3Dなんてカッコ悪いぞ~

熊野東中学校

これは、第41期生徒会執行部が立てたスローガンです。3Dとは言い訳するとき言う「㊤って」「㊤も」「ぼく㊤けじゃない」の頭文字を表したものです。このスローガンは、熊野東中学校がこれから更に“一歩前”に進むために、お互いを認め、普段の生活の中で気づいたことを相手に伝え、伝えられた方もきちんと耳を傾け、言い訳せず、よりよい方向に進むための改善策を考えて行こうという強い思いがあります。併せて、生徒全員がリーダーとして活躍できる場をつくり、お互いを高め合っていくとすることを東中生徒であってほしいという願いも込められています。

このような思いが学校全体に浸透していくとき、自分で考え、判断して、行動できる自律した生徒が育ってくると信じています。令和3年度の東中に期待してください。

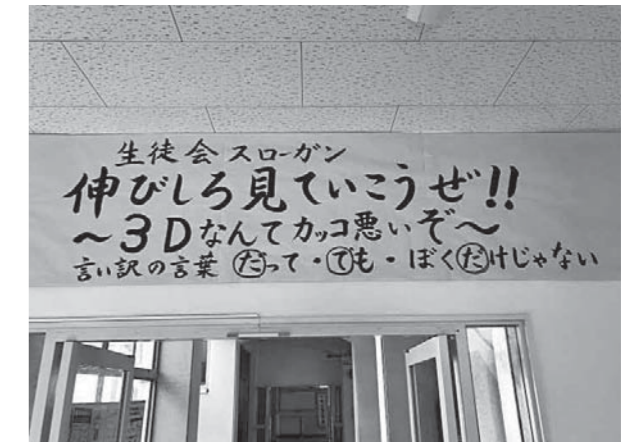

(教育総務課)





### 第21回自治会親睦グラウンド・ゴルフ大会

時 5月30日(日) (雨天中止) 8:30~12:45  
所 町民グラウンド  
対 小学3年生以上の町内在住者  
▷ 競技方法・16ホール  
▷ 単位・自治会1チーム (7人以上)  
※ 用具は貸出します  
甲 自治会ごとに申込みを受け付けます。参加希望者は、各自治会に問い合わせ下さい。  
※ マスク着用、体温測定、体調不良(体温37.5以上)の人は参加不可  
問 熊野町体育協会事務局 (町民体育館内)  
☎ 854-7695

### 令和3年度春季町民グラウンド・ゴルフ大会

時 5月15日(土)  
受付・8:30~、開会式・9:00~  
※ 雨天の場合5月18日(火)に延期  
所 町民グラウンド  
対 町内在住者、町内事業所に勤務している人  
▷ 競技方法・個人戦  
¥ 300円 (申し込み時に徴収)  
甲 4月22日(木)までに参加費を添えて申込書を町民体育館へ提出。期日後の申込は受付不可  
※ マスク着用、体温測定、体調不良(体温37.5以上)の人は参加不可  
問 熊野町グラウンド・ゴルフ協会 竹川 典伸  
☎ 854-3669

### 第35回町民ビーチボールバレー大会

時 5月16日(日)  
受付・9:00~、開会式・9:30~  
所 町民体育館  
対 町内在住者、町内事業所の勤務者、熊野ビーチ連盟登録者  
▷ 種目・①一般女子の部 (4人合計240歳以下)  
②女子60才以上の部 (4人合計240歳以上)  
③男女混合40歳以下の部  
④男女混合40才以上の部  
¥ 1チーム2,000円 (保険料含む) ※ 当日受付へ  
甲 5月11日(火)までに町民体育館へ申込書を提出。  
※ マスク着用、体温測定、体調不良(体温37.5以上)の人は参加不可  
問 ビーチボールバレー連盟 戸川  
☎ 854-2559 (携帯090-1010-4000)

### サンフレッチェ広島からのご案内 新小学1・2年生をJ1公式戦へ招待します

サンフレッチェ広島では、新小学1年生と2年生を対象に4月10日(土)以降の全てのJ1公式戦を無料招待。回数に応じて、タオルやボールなどをプレゼント。  
甲 サンフレッチェ広島公式ホームページの応募フォームから申し込みください。  
問 サンフレッチェ広島 地域ビジネス部  
☎ 275-5032 (政策企画課)



## 町のできごと

### 高齢者叙勲受章(瑞宝双光章)

平成3年から12年間熊野町議会議員として在職された藤川一人さん(萩原)が高齢者叙勲を受章されました。

#### 受章者の言葉

この度は、瑞宝双光章受章の栄誉をいただき、厚く感謝申し上げます。

これまでの社会貢献などをご評価いただいたこと、大変ありがたく存じます。

今後もささやかなりと努力を続ける心算です。

厚く御礼を申し上げます。



(総務課)

### 令和2年度熊野町農商工業 優秀従業者表彰

町では永年にわたり熊野町で農商工業に従事され、各分野で活躍されている人を毎年表彰しています。令和2年度は、農業の分野で中村家隆さん(城之堀)、工業の分野で仙光みのりさん(呉地)のお二人に熊野町長から表彰状と記念品を授与しました。



◀ 左から  
仙光さん  
中村さん  
三村町長

(産業観光課)

熊野町の火災と救急  
火災件数 1件 死傷者 0人  
救急件数 88件 搬送人員 82人  
令和3年2月中  
※ 緊急車両の通行に支障となる不法駐車はやめましょう。

### 大内基康コレクション寄贈記念展 書は人なり~書をあつめる楽しみ 時 4月18日(日)まで

3月30日(火)から作品を全て入れ替え、近代日本を築いた偉人たちの書を一堂に紹介しています。明治時代に四回も内閣総理大臣を務めた伊藤博文や、NHK大河ドラマ「青天を衝け」の主人公としておなじみの実業家、渋沢栄一など歴史上の著名人の書が並んでいます。

#### 作品寄贈者によるギャラリートーク

時 4月11日(日)13:00~  
¥ 無料 (要入館料)  
講 大内基康 (作品寄贈者)  
定 20人 (申込不要)

入館料 **《特別料金》**  
大人・300 (240) 円  
高校生以下、PAL会員・無料  
※ ( ) は20人以上の団体料金

### 学芸員のおすすめ 大内基康コレクション紹介④

令和6年、新たな紙幣の顔となる渋沢栄一は、生涯に500を超える数の企業・団体の活動に関わり、経済から日本の近代化を進めた偉人です。

本作は、87歳の時の書。ゆったりとした字形や運筆からは、晩年の、穏やかな心境が感じられます。内容は「勤めて学業や事業に取り組めばよい成果が期待できるが、遊んでばかりいると荒廃してしまう」という、ちょっと辛口のメッセージです。(後期展で公開しています)

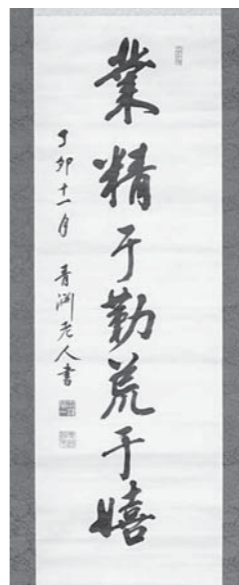

渋沢栄一筆「韓愈詩 進学解一節」昭和2年

#### ◆ご注意◆

入館時には検温、マスク着用をお願いしています。また、災害や新型コロナウイルス感染の状況により、内容や日程を予告なく変更することがあります。開催の有無は、来館前にホームページを確認、または電話でお問い合わせください。

### 大相撲Oh! SUMO展 広島・熊野 時 4月24日(土)~6月27日(日)

日本古来の神事、祭りとして発展した相撲は、老若男女、国籍を問わず、様々な人々に親しまれています。本展では、勝負と技、伝統と美、相撲雑学などの相撲文化とともに、御家流を中心とする江戸時代の文字文化についても紹介します。

#### ふでりん誕生日会 (撮影会)

時 5月4日 (火祝) 11:00~、14:00~  
¥ 無料 (要入館料)

#### 相撲講座

時 5月5日 (水祝) 13:30~  
¥ 無料 (要入館料)  
講 第34代木村庄之助 (伊藤勝治、元 行司)  
定 100人 (要申込)

#### 木村庄之助サイン会

時 5月5日 (水祝) 実演終了後  
対 当日、指定書籍購入者 先着30人 (要入館料)

#### 舞の海秀平トークショー

時 5月30日(日)13:30~  
¥ 1,000円 (要入館料)  
講 舞の海秀平 (大相撲解説者、元小結)  
定 100人 (要申込後、事前チケット購入)  
甲 4月1日(木)10時から一般受付開始。  
電話でお申し込みください。

入館料  
大人・800 (600) 円  
小中高・250 (200)円  
PAL会員・無料  
※ ( ) は前売券および20人以上の団体料金。前売券はチケットぴあ、ローソンチケットで販売 (4月23日(金)まで)  
※ 5月5日(水祝)は小学生の入館料無料!

### 令和3年度PAL会員 新規入会キャンペーン 時 5月9日(日)まで

期間中、新規入会者には、大相撲展クリアファイル (非売品) と、筆の里工房招待券2枚をプレゼントします。





**納税(町税等)**

今月の納期限 4月30日(金)

**固定資産税 全納・第1期分**

※納付忘れのない便利な口座振替をご利用ください。

**町の人口と世帯数**  
令和3年2月28日  
(前年同月比較)

人口: 23,688人 (-222)  
男: 11,445人 (-100)  
女: 12,243人 (-122)  
世帯数: 10,575世帯 (-15)

(住民基本台帳)

**【熊野町役場開庁日時】**  
平日 8:30~17:15 (土、日、祝日、年末年始は休み)

**お知らせ**

**固定資産(土地・家屋)に係る価格等縦覧帳簿の縦覧および固定資産課税台帳の無料閲覧ができます**

時 4月1日(木)~4月30日(金) 平日 8:30~17:15

所 税務住民課

目 本人確認書類(運転免許証など)、法人の場合は代表者印を押印した委任状など

▷ 閲覧内容および対象者

価格等縦覧帳簿の縦覧	固定資産課税台帳の無料閲覧
自己の固定資産と同種のもの の評価額などが閲覧できます。	自己の固定資産課税台帳の登録事項などが閲覧できます。
固定資産税(土地・家屋)の納税義務者(同居の家族を含む)、納税管理人、相続人(戸籍謄本等が必要)、代理人(委任状が必要)	縦覧できる人、借地借家人(借地契約書等の確認書類が必要)

税務住民課 ☎820-5603

**相談**

~各種相談についての秘密は厳守します。気軽にご相談ください~  
※新型コロナウイルス感染症の影響により、今後中止となる場合があります。

相談	日時・場所	相談員	内容	申込・問い合わせ先
人権ホットライン	時 4/20(火)10:00~12:00 13:00~15:00 所 電話相談のみ	人権擁護相談員	人権侵害、身の回りの悩み事	生活環境課 ☎820-5606
無料法律相談	時 5/13(木)13:15~17:00 所 熊野町役場 ※内容によっては相談を受け付けられない場合があります。	弁護士	法律問題の相談(予約制) ※1組45分以内 ※相談に関する書類がある人は持参	生活環境課 ☎820-5606 (8:30~17:00) ※4/20から予約受付開始(土日祝を除く)
無料行政相談	時 4/21(水)10:00~12:00 所 中央ふれあい館	行政相談委員	行政全般に対する意見、要望など	総務課 ☎820-5601
消費生活相談	時 毎週月・水曜日 10:00~12:00 13:00~16:00 所 生活環境課	消費生活相談員	消費者トラブル	熊野町消費生活相談窓口(生活環境課内) ☎820-5636

**役場の電話番号**

総合案内(休日や夜間) ☎820-5600 ☎854-8009

ホームページアドレス <https://www.town.kumano.hiroshima.jp>  
(携帯電話用アドレスも同じ)  
右のバーコードを読み取り機能付き携帯電話で読み取ってください。

<b>総務部</b>	<b>防災無線放送再生ダイヤル</b>
総務課 ☎820-5601	☎820-5640
政策企画課 ☎820-5634	※放送後24時間以内の内容
財務課 ☎820-5632	<b>建設農林部</b>
産業観光課 ☎820-5602	建設課 ☎820-5607
<b>住民生活部</b>	都市整備課 ☎820-5608
税務住民課 ☎820-5604(住民) ☎820-5603(税務)	農林緑地課 ☎820-5638
収納管理課 ☎820-5639	上下水道課 ☎820-5610
防災安全課 ☎820-5631	<b>教育委員会(教育部)</b>
生活環境課 ☎820-5606	教育総務課 ☎820-5620
<b>健康福祉部</b>	教育指導室 ☎820-5621
社会福祉課 ☎820-5635	教育委員会 ☎855-1110
高齢者支援課 ☎820-5605	<b>議会事務局</b> ☎820-5630
子育て支援課 ☎820-5623	<b>会計課</b> ☎820-5612
健康推進課 ☎820-5637	

★各課室へのお問い合わせは、各メールでも受け付けています。メールアドレスについては、熊野町ホームページでご確認ください。

**手話**

~イラストを真似して覚えてみよう~



**春**

両手のひらを上に向け、おなかのあたりから2回くらい上に向かって動かす



**花**

両手を握って合わせ、花が咲くように指を広げる

馬場 坪井 浦 松浦 谷 立花 横山 空 山 大 世 宮 石 若 池 寺 氏  
 一 健 ス 恭 公 信 光 繁 幸 万 定 直 浅 定 名  
 ず い マ ョ ミ フ ツ フ げ ち 里 だ お さ ツ だ  
 人と一ち子 子 子 江 宏 雄 恵 江 子 道 子 子 美  
 92 89 96 83 81 92 92 90 87 94 86 85 83 99 76 年  
 神 柿 東 石 貴 城 萩 中 出 来 敬  
 田 迫 山 神 船 堀 原 溝 庭 地区 略

白 水 原 中 田 田  
 ら ず ら か じ な 氏  
 神 野 の 田 村 り 中 か  
 み 憲 仁 と 洗 ひろ 名  
 な 快 佑 湧 わ 憲 梢 こ へ  
 石 川 初 城 萩 地  
 神 角 神 堀 原 区 略

およろこび・おくやみコーナーに掲載を希望しない人は、税務住民課へ届け出る際にお申し出ください。(税務住民課)

**募集**

**令和3年度採用の会計年度任用職員を募集します**

▷ 募集職種・保健師または助産師、特別支援学級支援員、図書館司書

▷ 任用期間・採用日~令和4年3月31日(木)(特別支援学級支援員は3月25日(金))

▷ 応募方法・4月12日(月)までに「会計年度任用職員登録申込書」を総務課に提出。面接による選考により採用者を決定します。

詳細については、町ホームページをご覧ください。

総務課 ☎820-5601

**募集**

**熊野町まちづくり協働推進事業助成団体を募集します**

時 4月26日(月)~5月31日(月)

目 以下の全てに当てはまる団体

①政治、宗教を目的としない非営利活動団体

②会員5人以上の団体が主体となって行う地域課題の解決、地域福祉の向上および良好な地域コミュニティの形成が期待できる事業を行う団体

※既に5年間助成を受けた団体は除く

▷ 助成金額・1団体20万円まで

▷ 募集要項・生活環境課、役場エントランスホール、各公民館、図書館、くまの・こども夢プラザ、地域健康センター、中央ふれあい館にて配布(町ホームページからもダウンロード可)

生活環境課 ☎820-5606

**募集**

**消防団員を募集します**

熊野町には、本団と10の分団があり、広島市消防局と連携し、町内の災害などに対応しています。地域に密着した消防団の存在は、地域防災力の向上に不可欠です。あなたもこの町の「守り人」、消防団員になりませんか?

消防団に入団を希望する人は、防災安全課へご連絡ください。

▷ 活動内容・各種訓練(放水訓練・水防訓練)、救命講習、火災や災害時の出動、人命救助など

▷ 入団資格・18歳以上で町内在住もしくは、町内に勤務している人

防災安全課 ☎820-5631

**お知らせ**

**家庭用生ごみ処理機の購入を補助します**

対象機種と補助金額は次のとおりです。

**【電動生ごみ処理機】**  
1世帯につき1台。2万円を上限とし、購入費用(税込)の2分の1相当額を補助

**【生ごみ堆肥化容器】**  
1世帯につき2基まで。1基につき3,000円(税込)を上限とし、購入費の2分の1相当額を補助。

**【シマミズ利用の生ごみ堆肥化容器】**  
1世帯につき4基まで。1基につき7,000円(税込)を上限とし、購入費の2分の1相当額を補助。

▷ 申込期間・購入日の属する年度の3月末まで。(先着順。予算が無くなり次第終了)

生活環境課 ☎820-5606



今月の題字



くまの

熊野第一小学校6年 貸川 みづき さん



熊野第一小学校4年 嶋田 彩乃 さん

水玉  
三年嶋田彩乃

【評】 次の画へのつながりをしっかり考えて書けている。名前も作品をよく見て書いているので、バランスがとても良い。

【評】 乗ってみたいものや行ってみたい場所から想像を広げて描いた作品である。動物園に行ったときにキリンが木の葉を食べていた様子を思い出しながら、自分はゾウに乗って見ている様子を想像して楽しく表現している。クレヨンを使ってのびのびと動物たちを描き、絵の具を使って背景を丁寧に色付けすることができた。

熊野の自然 (379)

ハラン (キジカクシ科)



地中に地下茎から伸びた花茎があり、鱗片葉が4〜5個ついています。地面で花粉を運ぶのは何でしょう。ナメクジやカタツムリの仲間との説があります。

写真の緑色の球

形は、前年の花の果実です。直径2cmほどで、熟すと不規則に裂開し、大きな種子を数個、地面に放出します。地下茎が横に伸び、節から葉が直立します。濃緑色の葉は長楕円形で、両端が狭くなり、先が尖っています。葉身は長さ30〜50cm、両面無毛。主脈は葉の中央でなく少し片寄っています。緑色の長い柄があります。幼い葉は巻いて出てきます。バランとも呼ばれ、料理の下に敷いたり、盛り付けの仕切りに用いられてきました。生花にも使います。

葉蘭は、中国から渡来し古くからよく庭に植えられている、大きな常緑の葉をもつ多年草です。花期は4〜5月。株の根元、地面すれすれで上を向いて咲きます。大きな株の根元は隠れていて、花に気付く人は殆どありません。花は肉質の鐘型。基部は合着し、裂片は8個。直径2〜3cm。雌しべの先の柱頭が傘状に広がり、花の内面を覆っています。雄しべは8個、筒部の内側についています。果実になる子房は4室。花の構造は4数性です。内面は暗紫色、外面にも同色の斑点があります。

写真・文 緑花文化士 富沢由美子

筆の駅ミニギャラリー

●其阿弥赫土と仲間たち

(日本画の幽玄世界)

時 4月1日(木)〜4月11日(日)

呉市出身の其阿弥赫土(1925〜2019)とその弟子、孫弟子の作品を展示します。数々の賞を受賞した其阿弥赫土の作品には日本の伝統的な神秘性や幽玄性などが具象化されています。黒瀬町の其阿弥美術館の所蔵作品が含まれています。

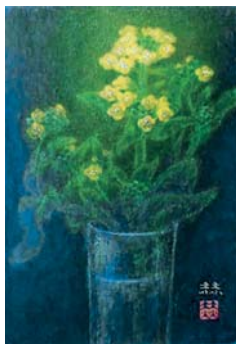

熊野町観光案内所「筆の駅」  
熊野町出来庭10・6・24  
問 85・1123 (5:00〜21:00)  
開 10時〜16時  
(各展示の最終日は15時閉場)  
休 水曜日・第3日曜日  
※無料  
※ギャラリーのご利用については、お問い合わせください。

熊野町公式アカウント facebook

子育て支援情報アカウントこどもでりん LINE

熊野町観光大使でりん 公式アカウント facebook

熊野町観光大使でりん LINE

防災無線放送再生ダイヤル 082-820-5640 (放送終了後24時間自動消法)