

# くまの 4

令和2年(2020)



保存版

熊野町事務組織図  
庁舎内地図  
電話番号一覧表

広報に挟んでいますので、  
取り出して  
ご利用ください

## 令和2年4月から 役場の組織が変わります！

※掲載しているイベント等については、新型コロナウイルスの感染防止のため、延期などの措置をとる可能性があります。詳細は、各お問合せ先まで、お尋ねください。

# 令和2年度 当初予算

令和2年度の一般会計当初予算は、93億5,608万円となり、昨年度に比べ4.0%の減額（3億9,146万円の減）となっています。歳入においては、自主財源比率が対前年度比で0.3%増加しており、歳出では、災害復旧費が対前年度比67.1%の減額となっています。

## 一般会計歳入

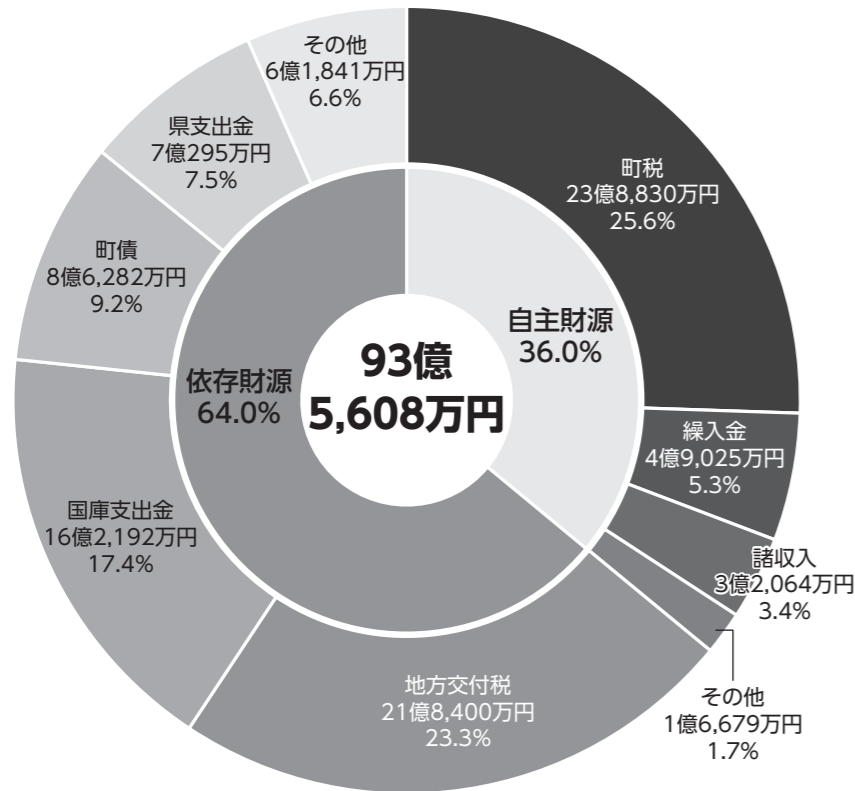

### 【自主財源】

…町が自主的に収入するお金  
 町税…皆さんから納めていただく税金  
 線入金…これまで積み立てた基金(町の貯金)を引き出したお金  
 諸収入…ほかの科目で収入するもの以外のお金  
 その他…施設の利用料や負担金など

### 【依存財源】

…国や県から交付されるお金  
 地方交付税…どの地域でも一定の行政サービスが受けられるよう国から交付されるお金  
 国庫・県支出金…特定の事業のために国や県から交付されるお金  
 町債…公共事業など効果が長年に渡る場合に借入れるお金(町の借金)  
 その他…国から配分される地方消費税交付金など

## 一般会計歳出

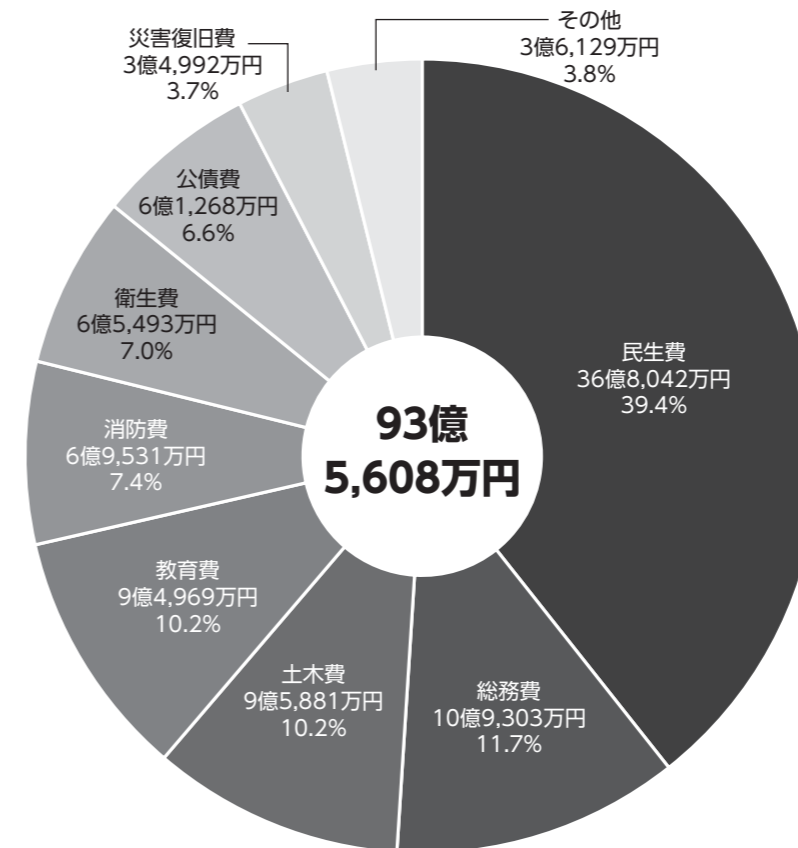

### 【歳出構成】

民生費…高齢者、障害者、児童福祉など  
 総務費…交通対策、戸籍、選挙など  
 土木費…道路、橋りょうの整備維持など  
 教育費…学校教育や生涯学習など  
 消防費…消防や防災対策など  
 衛生費…健康増進やごみ処理など  
 公債費…町の借入金の返済  
 災害復旧費…平成30年7月豪雨災害からの復旧  
 その他…議会活動や商工・農業振興など

## 会計別予算額

一般会計および特別会計と企業会計を含めた全体額は、160億6,700万円で、昨年度に比べ4.4%の減額（7億3,910万円の減）となっています。

国民健康保険事業特別会計では、被保険者数の減少により、前年度比13.1%の減となっていますが、後期高齢者医療特別会計では、被保険者数の増加により、前年度比7.7%の増となっています。

会計名	令和2年度	対前年度比
一般会計	93億5,608万円	△4.0%
特別会計	61億4,064万円	△5.3%
国民健康保険事業特別会計	23億9,812万円	△13.1%
公共下水道事業特別会計	8億694万円	1.8%
後期高齢者医療特別会計	7億7,482万円	7.7%
介護保険特別会計	21億6,076万円	△2.4%
企業会計	5億7,028万円	△0.7%
上水道事業会計	収益的支出	5億541万円 2.0%
	資本的支出	6,487万円 △17.7%

## 町民一人当たりの予算（一般会計）

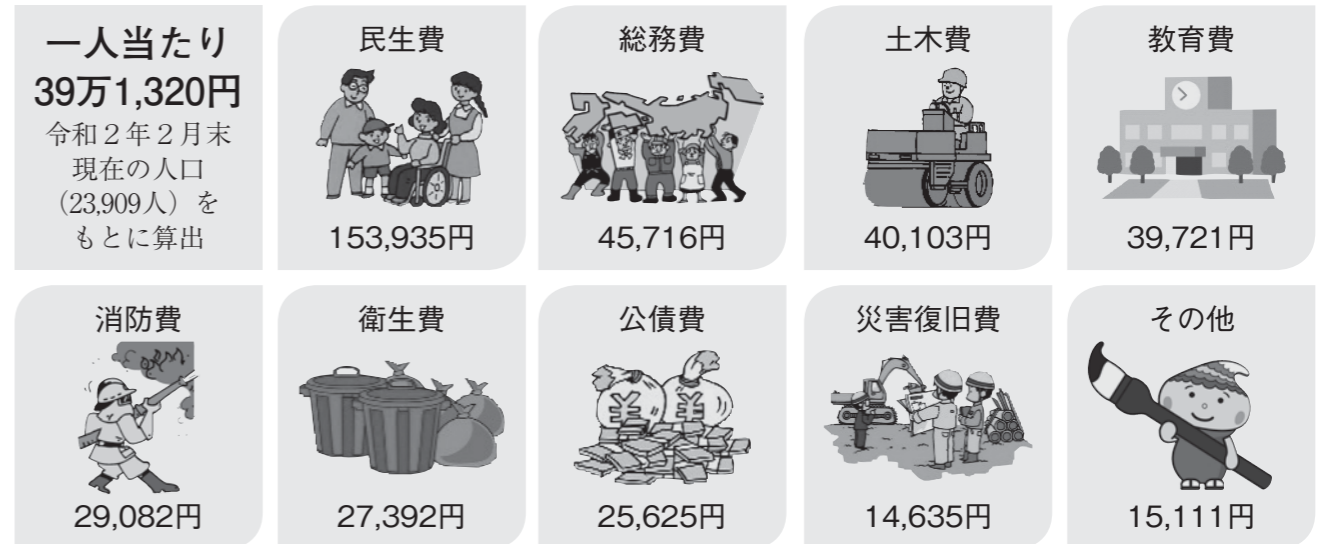

# 令和2年度の主な事業

令和2年度は、「熊野町災害復興計画」を踏まえた各種取組に対して、優先的に予算を配分し、町民が安心して暮らし続けることができるとともに、誰もが住んでみたいと思える町への復興に取り組めます。  
 固財務課 ☎820-5632

## ■ 復旧・復興、災害対応力の強化

### 東部地域防災センター(仮称)整備 2,823万円

東部地域の新たな防災拠点施設として、東部地域防災センター(仮称)を整備します。



### 防災空地の整備(大原ハイツ) 3,500万円

平成30年7月豪雨により大きな被害が発生した大原ハイツ内に、犠牲者への追悼の場および後世への伝承の場として、防災空地を整備します。

### 避難路の整備 9,443万円

災害による被災を回避するために、避難所まで安全に避難できる道路を整備します。

### 防災行政無線デジタル化 2億2,360万円



防災行政無線のデジタル化整備工事が令和3年2月に完了します。この整備に合わせ、登録制メールや防災アプリなど様々なメディアを活用した情報伝達手段を確保し、避難勧告などの緊急情報を確実に伝達できるシステムを構築します。

### 被災誌の作成 330万円

平成30年7月豪雨による被害を風化させることなく、後世へ伝承するため、被災誌を作成します。

### 公共土木施設の復旧 3億2,112万円

平成30年7月豪雨により被災した河川や道路などの公共土木施設の復旧工事について、引き続き推進し、令和2年度末までに完成させるよう取り組みます。

### 「地域支え合いセンター」活動 95万円

被災者の総合的な支援を行う「地域支え合いセンター」活動を引き続き行い、見守り・巡回訪問など、被災者の方に寄り添いながら、生活の再建と自立の支援に取り組めます。

### ゆるぎ観音付近の再整備 1,456万円

ひろしまの森づくり事業交付金を活用し、平成30年7月豪雨により被災したゆるぎ観音付近の森林を地元と一体となって3年計画(2年目)で再整備します。

## ■ まちづくり

### 熊野町総合計画の策定 756万円

令和2年度に第5次熊野町総合計画の計画期間が終了することに伴い、令和3年度を初年度とする第6次熊野町総合計画を策定します。

### 都市計画マスタープランの策定 887万円

町の総合計画を踏まえ、令和3年度以降の町の将来像や土地利用などの基本方針を明らかにした、まちづくりの指針となる都市計画マスタープランを策定します。

## ■ 子育て支援、教育環境整備

### くまの版ネウボラ相談支援拠点(くまの・こども夢プラザ) 1,528万円



保健師などの専門職を配置し、子育て家庭が安心して子どもを育てることができるよう体制を強化します。

### 次世代育成の支援 403万円

「こども地域見守りネットワーク事業」の普及啓発を図るため、継続して事業を実施します。また、新たに母子健康手帳アプリを導入し、必要な人に必要なタイミングで情報を提供します。

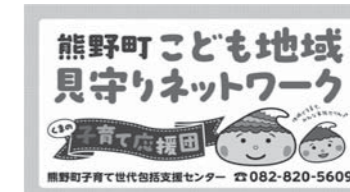

### 小中学校の体育館、町民体育館アリーナの照明をLED化 3,544万円

## ■ 定住支援

### 子育て世代「住むならくまの」応援事業 1,500万円

若年層の定住を促進し、人口の維持・地域の活性化を図るため、住宅の新築又は中古住宅の購入に対する支援措置として助成金を交付します。

## ■ 町道整備

### 町道深原公園線(鞆ノ河内工区)の新設 3,520万円

新設される県道瀬野呉線バイパスから深原地区準工業地域へのアクセス道路を整備します。

## ■ 保健衛生

### 感染症対策 6,903万円

予防接種法に基づき予防接種を実施するとともに、新型コロナウイルスをはじめとする各種感染症に対する正しい知識の普及啓発に努めます。

## ■ 観光振興

### 筆の里工房周辺整備事業 8,932万円

地域資源を活かし、体験交流を中心とする「観光交流拠点」として公園整備を推進し、地域活力の向上を図ります。



**おくやみ相談窓口を  
設置します**

熊野町では、身近な人が亡くなられた後の役場での手続きについて、負担を軽減するため、4月1日からおくやみ窓口を設置します。

**【業務内容】**

①親族が亡くなった際の手続きに関する支援（保険証返還、葬祭費申請、国民年金など）  
・住所や氏名などをあらかじめ記載した必要書類をご用意します。（※手続きによっては、事前に用意できない書類があります。）  
・原則、窓口1カ所です。  
※関係課への移動が必要な場合は、職員が同行します。

②親族が亡くなった際の手続きに関する事前相談  
・手続きや持参物などに関する事前相談に応じます。  
※①、②ともに電話による事前予約も受け付けます。  
所役場1階 税務住民課

時月曜日（金曜日）

午前8時半～午後5時15分  
※書類不足などにより、当日に手続きが完了しない場合もあります。

予税務住民課 ☎820・5604

**年金受給者が所在不明になったとき**

年金受給者が1カ月以上所在不明なときは、その世帯の人は速やかに届出を行う必要があります。届出先は最寄りの年金事務所です。

届出をいただいた後、受給者ご本人の健在を確認し、所在が不明な場合は年金の支払いが一時停止します。

年金の支払いが止まっている人の所在が明らかになったときには、年金の受け取り再開のお手続きが必要です。その際には最寄りの年金事務所までご連絡をお願いします。  
所 広島南年金事務所 ☎253・7710

**国民年金保険料は  
月額16,540円です**

令和2年度の保険料は次のとおりです(国民年金保険料は毎年度改定されます)。

令和2年度の 国民年金保険料
<b>16,540円</b> (月額)
(平成31年度から 130円の引上げ)

保険料は、期ごとに決められた納期限までに、毎年4月上旬に日本年金機構から届く1年分の納付書で、金融機関(ゆうちょ銀行を含む)またはコンビニエンスストアにてお納めください。

口座振替での納付を希望される人は、金融機関または年金事務所(郵送可)までお申し込みください。  
また、クレジットカード納付を希望される人は、年金事務所までお申し込みください。  
所 広島南年金事務所 ☎253・7710、税務住民課 保険年金グループ ☎820・5604

**産前産後期間の国民年金  
保険料が免除になります**

出産予定の月または出産した月の前月から、4カ月間の国民年金保険料が免除されます。

また、多胎妊娠の場合には、出産予定日または出産した月の3カ月前から6カ月間の保険料が免除されます。

**【免除の届出】**

▽受付：出産予定日の6カ月前から届出可能

▽届出先：税務住民課、または年金事務所

所 母子健康手帳(出産前の申請の場合のみ)

所 国民年金第1号被保険者で、出産日が平成31年2月1日以降の人

※産前産後期間として認められた期間は、保険料を納付したものととして老齢基礎年金の受給額に反映されます。  
所 広島南年金事務所 ☎253・7710、税務住民課 保険年金グループ ☎820・5604

**献血のご協力ありがとうございます**

2月25日(火)に、くまのみらい交流館と町民会館で実施した献血では、69人のご協力をいただきました。ありがとうございます。

到達回数	地区	氏名
10回	萩原	麻田 恵理子
15回	中溝	佐々木 由貴子
30回	中溝	加藤 俊男
40回	平谷	平 厚志
50回	呉地	前中 悟

(2月25日現在。敬称略)

※ここでは5回以上、5回刻みの献血回数に到達した人を紹介しています。  
所 熊野町公衆衛生推進協議会(生活環境課) ☎820・5606

**障害者の手当について**

重度の身体、知的または精神障害があるため、日常生活において常時の介護を必要とする人などに対して、次の手当があります。  
認定請求をした日の属する月の翌月分から支給されます。  
※所得制限などあり。

障害児福祉手当	特別障害者手当	特別児童扶養手当
障害があるため、または長期にわたり安静を必要とする病状であるため日常生活で常時介護を必要とする在宅の20歳未満の児童	国民年金法1級程度の重度の障害、または1・2級程度の重複障害があり、日常生活において基本的な動作のほとんどに介護が必要な在宅の20歳以上の人	重度の障害の状態にある20歳未満の児童を在宅で監護する父、もしくは母または父母に代わって監護する人
支給月額 (R2.4月から)	14,880円	27,350円
支給月	5, 8, 11, 2月	4, 8, 11月
		52,500円(1級) 34,970円(2級)

**世界自閉症啓発デーと  
発達障害啓発週間**

毎年4月2日は、世界自閉症啓発デー。4月2日～8日は、発達障害啓発週間です。

発達障害とは、広汎性発達障害(自閉症など)、学習障害、注意欠陥多動性障害など、脳機能の発達に関する障害です。発達障害のある子どもは、他人との関係づくりやコミュニケーションなどがとても苦手ですが、優れた能力が発揮されている場合もあり、周りから見るとアンバランスな様子が理解されにくい障害です。

発達障害の人たちが個々の能力を伸ばし、社会の中で自立していくためには、子どものうちからの「気づき」と「適切なサポート」、そして、発達障害に対する私たち一人ひとりの理解が必要です。

また、町立図書館では、4月26日まで発達障害に関する本の「発達障害ってなんだろう?」コーナーを設けています。ぜひ、お越し

ください。

所 社会福祉課 ☎820・5635

**「ひろしま はなのわ2020」  
& キッズフェスタ in 深原公園  
の開催について!**

熊野町東部地域健康センターでは、「第37回全国都市緑化ひろしまフェア(ひろしま はなのわ2020)」のスポーツイベントとして、深原地区公園では公園近郊の遊休地を活用した五輪の花アートや菜の花・レンゲ畑を楽しめます。

また、期間中は地元の一反田地の山桜や公園内の芝桜などのライトアップを予定しています。最終日の26日は「第五回キッズフェスタ in 深原公園(子ども祭り)」を開催しますので、ぜひご来場ください。(少雨決行)

【ひろしま はなのわ2020スポーツイベント】  
時 4月11日(土)～4月26日(日)  
【キッズフェスタ in 深原公園】  
時 4月26日(日)午前10時～午後4時



**幼児同乗用自転車などの  
貸出について**

子育て支援センターでは、満1歳以上6歳未満の幼児を養育している人を対象として、次の用具の貸出を無料で行っています。

貸出期間は、原則として1回の貸出につき3カ月以内、ただし、貸出台数の状況により、必要に応じて更新することができます。  
子育て世帯の皆さま、ご利用ください。



幼児同乗用自転車・自転車幼児用座席

所 子育て支援センター(くまのみらい子ども夢プラザ)  
☎820・5502

## 当番医

4月12日(日) 小坂内科医院(坂町) ☎885-0108      4月19日(日) 片山医院 ☎854-0252  
 4月26日(日) クリニックなべ整形外科(坂町) ☎884-4155      5月3日(日) 済生会広島病院 ☎884-2566  
 5月10日(日) 梶山医院 ☎854-2771

※電話番号、特に局番をよくお確かめのうえ、おかけください。  
 ※急な当番医の変更があった場合は、記載と異なることがありますのでご了承ください。  
 ※4月から当番医が熊野町と坂町合同の輪番制になります。

行事	実施日	場所	時間	内容
健康相談 ※	15日(水)	西部地域健康センター	13:30~15:00	生活習慣病予防・妊婦などの相談に保健師・栄養士が個別に応じます。血圧測定・検尿を行います。健康手帳・健診の結果をお持ちの人はご持参ください。 ※介護予防ボランティアポイント対象事業
	27日(月)	東部地域健康センター	13:30~15:00	
乳児健診	17日(金)	町民会館	(受付時間) 13:00~13:30	対象者には個人通知を行います。転入などで通知が届かない場合は健康推進課にお問い合わせください。 ☎町内に住所を有する乳児(R1年11月1日~R1年12月31日生)
すくすくクラブ (育児相談)	21日(火)	町民会館	10:00~11:30	保健師などによる体重・身長測定、母乳やミルク、離乳食や幼児食などの栄養相談、子育て相談、産前産後相談など。友達づくりに気軽にご利用ください(予約不要)。 ☎妊婦、0カ月~未就学の乳幼児と保護者 ☎母子健康手帳
	28日(火)	くまの・こども夢プラザ	10:00~11:30	
	5月1日(金)	東部地域健康センター	13:30~15:00	
けんこう 華齢教室 ※	24日(金)	くまの・みらい交流館	13:30~15:30	テーマ:ストレス・マネージメント 「ストレスと上手に付き合うために」 ▷講師・広島国際大学 名誉教授 吉川眞氏 ☎健康手帳(お持ちでない人は会場でお配りします) ※介護予防ボランティアポイント対象事業
母親学級	5月8日(金)	くまの・こども夢プラザ	10:00~11:45 (受付時間) 9:45~10:00	【母乳育児編】(予約不要) 助産師による母乳育児のお話です。母乳の基本を一緒に学びましょう。 ☎母子健康手帳 ☎妊婦(妊娠週数に関係なく参加できます)

※広報「くまの」では、町民の皆さんのお宅に広報が届くまでの期間を考慮して、おおむね発行月の11日以降から翌月10日までの行事のお知らせを掲載しています。



## 新型コロナウイルス感染症の 予防について

最近、話題となっている新型コロナウイルス感染症。今回は予防方法についてご紹介します。

【新型コロナウイルス感染症とは?】  
 人に感染する「コロナウイルス」は、7種類あり、その中の一つが現在話題となっている新型コロナウイルス感染症です。感染経路は飛沫感染と接触感染であると言われています。

①飛沫感染  
 感染している人の飛沫(咳やくしゃみをした際にこまかく飛び散る水滴)を近くにいる人が吸い込むことで感染します。飛沫は水分を含んで重いため、1mくらいで落下します。主な感染症として、インフルエンザ、風疹、おたふく風邪などがあります。

人混みが多い場所への外出は避け、咳エチケットを守ることで予防できます。  
 ▽正しい咳エチケット方法  
 ・鼻と口を覆い、正しくマスクを着用します。  
 ・マスクがない時は、ティッシュやハンカチなどで鼻と口を覆って咳やくしゃみを行います。  
 ・とつさの咳やくしゃみの時は袖や上着の内側で覆います。  
 ・周囲の人からなるべく離れます。

②接触感染  
 接触感染は皮膚や粘膜などが病原体に直接接触することで感染する直接感染と、ドアノブや手すりなど物品の表面を介して、病原体に間接的に接することで感染する間接接触感染に分けられます。  
 主な感染症として、ノロウイルス感染症などがあります。病原体の付着した手で口や鼻または眼を触ることで感染します。

などによって病原体が体内に侵入し、感染します。  
 接触感染の予防方法として正しい手洗いがあります。

### ▽正しい手洗い方法

次の手順で、30秒以上、石けんを使って流水で行いましょう。  
 (1)液体石けんを泡立て、手のひらをよくこすります。  
 (2)手の甲を伸ばすようにこすります。  
 (3)指先とつめの間を念入りにこすります。  
 (4)両指を組み、指の間を洗います。  
 (5)親指を反対の手でにぎり、ねじり洗いをします。  
 (6)手首を洗い、よくすすぎ、よく乾燥させます。

感染症の予防には、咳エチケットや正しい手洗い方法の他に、十分な睡眠とバランスの良い食事などで免疫力を高めることも重要なポイントです。日々の生活で予防できるところから始めていきましょう。  
 (健康推進課)

## 子育て支援センター エンゼル通信



親子で楽しく遊び、子育て仲間と交流し、学び合いながらゆとりある子育てができるよう応援しています。親子はもちろんのこと、孫育て中のおじいちゃん、おばあちゃんもぜひご利用ください。

●子育て支援センターの主な予定(いずれも11:30に終了)

実施日	開始時間	行事(講師・敬称略)
13日(月)	11:00	親子リトミック 講師:大竹 美枝子
17日(金)	9:30	とことこエンゼル(1歳~1歳11カ月)
21日(火)	10:30	子育て相談会(保健師:金澤綾子)
23日(木)	11:00	3月・4月生まれのお誕生会
24日(金)	9:30	わくわくキッズ(2歳以上)

●パステルルーム  
 地域での活動拠点としてご利用いただけます。  
 ※パステルルーム開催日にくまの・こども夢プラザ内子育て支援センターも利用できます。

実施日	開始時間	場所
5月1日(金)	13:30	東部地域健康センター(15:00まで)

●おひさまルーム  
 上記日程以外の日の9:30~11:30  
 ●「パパとおひさま」4月11日(土)、5月9日(土)9:30~11:30  
 パパも遊びに来てね!ご家族でもOKです!  
 ●「うたとおはなしの広場」(第2・4金曜日14:30~15:00)  
 24日(金)はお休みです  
 絵本の読み聞かせや季節の歌、作って遊べる簡単工作もあります。

●お誕生会  
 毎月1回お誕生月のお子さんをみんなで祝いしています。  
 ●子育て相談会  
 健康、発達など保健師(金澤綾子氏)に相談できます  
 ●ほっとるーむ(月~金曜日13:00~15:30)14日(火)はありません。  
 ※4月15日(第3水曜日)のみ ほっとるーむベビー(11カ月児まで)  
**ベビーマッサージ**(14:00~) ほっとるーむベビーの中で行います。  
 ☎バスタオル1枚・ベビーオイルまたは保湿剤(なくても可)  
 飲み物(水分補給)  
 ☎無料 ※予約不要  
 ●ベビーマッサージ講座「ゆめりん」(毎月1回実施)  
 ☎4月27日(月)13:30~14:30  
 ☎☎上記と同じ ☎無料  
 ☎10組(定員になり次第締め切ります)  
 ※上のお子さんの同室託児有  
 ※いずれの事業も変更する場合があります。  
 ※子育て支援センターの予定表または電話でご確認ください。

子育て支援センター・ファミリーサポートセンター  
 (くまの・こども夢プラザ内) ☎820-5502 ☎855-0805  
 開設日時(※年末年始、祝日除):月~金曜日 9:30~17:00  
 毎月1回土曜日または日曜日 9:30~11:30  
 <子育て相談 月~金曜日 13:00~17:00>



## 「体じやろくろく」 〜丸ごと新玉ねぎ汁〜

【材料】(4人分)  
 ・新玉ねぎ……………4個  
 ・スクラエビ……………4g  
 ・昆布……………6g  
 ・かつお節……………6g  
 ・水……………600ml  
 ・みそ……………大さじ2

【作り方】  
 1 煮る  
 だし汁にみそを溶き入れる。煮立つ直前にスクラエビを加えて火を消す。  
 2 仕上げ  
 器に下ごしらえをした新玉ねぎと蒸し汁を入れ1を注ぐ。  
**【健康メモ】**  
 新玉ねぎを丸ごと1個食べるレシピで、野菜をしっかり摂取できます。

◆だしをとる  
 昆布を水に30分以上浸し、火にかける。沸騰直前にとりだし、かつお節を入れる。火を止めて、かつお節が鍋底に沈むまで待つ。ザルにキッチンペーパーをしき、だしをこす。  
 (健康推進課)

町公民館 出会いで結ぶ生きがいの 広場					
☎854-3111		☎820-5820		Facebook	
行事名	月日	時間	講師(敬称略)	内容等	備考
筆の里 ありがとうの 絵てがみ 巡回展	1日(水)~ 30日(木)	9:00~ 21:30 (日・月は 16:30まで)		今回過去に筆の里工房に応募のあった作品の中から選りすぐりの作品を町民会館で展示しています。心温まる作品をぜひご覧ください。	
心をつたえる 絵手紙教室	16日(木)	10:00~ 12:00	山城恵美子	心をつたえる絵手紙。ありがとうの言葉を添えて描いてみよう。初心者も大歓迎です。 申込期限:4/13(月)	定12人 ¥200円 習小筆・墨・硯・顔彩・パレット
遊び心毛筆教室	20日(月)	13:30~ 15:30	堀野真理子	遊び心で毛筆のお稽古をしましょう。初心者も大歓迎です。	¥100円 習字道具など
四季の料理教室	24日(金)	10:00~ 13:00	桐木みね子	旬の食材を使って簡単にできる家庭料理をつくりましょう。申込期限:4/20(月) 材料費を添えて	定20人 ¥600円 習エプロン・お米0.5合・ふきん
ヨガマットで エクササイズ!	28日(火)	10:00~ 11:30	健康運動指導士 大迫すみえ	体が硬くて運動が苦手な人にもオススメ! マットを使って体をほぐしたり簡単にできる筋肉トレーニングを行います!気軽に参加ください。	定25人 ¥100円 習運動靴・運動のできる服装・タオル・飲み物・ヨガマット(あれば)

**町立図書館だより** いつでも どこでも だれでも 開館時間: 10:00~18:00

☎855-6710 FAX 855-6711

図書館ホームページ Facebook

行事名	月日	時間	講師	内容等	備考
おはなし会	18日(土) 5月2日(土)	15:30~ 16:00	子ぐま絵本の会	絵本の読み聞かせや紙芝居などを行います。	※シールを集めると素敵なプレゼントがもらえるよ
0.1.2.3歳のおはなし会	22日(水)	10:30~ 11:00	めだか絵本の会 図書館職員	絵本の読み聞かせや手遊び、ふれあい遊びなどを行います。	定0~3歳児親子

**今月のテーマ展示**  
**おとな 「新生活応援」**  
 新しい生活が始まる4月!  
 いろいろな新生活を応援します。  
**子ども 「はるがきた」**  
 あったかい はるがやってきた!



図書館カレンダー(●は休館日)	4	日	月	火	水	木	金	土	5	日	月	火	水	木	金	土
	5	6	7	8	9	10	11	3		4	5	6	7	8	9	
	12	13	14	15	16	17	18	10		11	12	13	14	15	16	
	19	20	21	22	23	24	25	17		18	19	20	21	22	23	
2020	26	27	28	29	30			2020	24	25	26	27	28	29	30	

**第15回 図書館まつり開催!**

毎年恒例の図書館まつりを開催します。  
 ご家族そろってお出かけください。  
 時4月29日(水・祝) 10:00~16:00 所町立図書館

★ブックリサイクルの本の持ち込みについて★  
 読まなくなった本をお譲りください。(小説・実用書・マンガ(単行本)など)  
 ▷持ち込み期間: ~4月19日(日) 図書館開館日のみ受付  
**【図書館まつりイベント内容】**

時間等	内容
10:00~16:00	ブックリサイクル 皆さんから頂いた本や、図書館の廃棄雑誌など無料で提供します。
10:30~11:00	0-3さいのおはなし会 協力:めだか絵本の会・大竹美枝子さん
11:10~11:40	子ぐま絵本の会によるペープサート 「ねずみのおよめさん」の人形劇をします。
11:45~売切れまで	手作りパンの販売(※売り切れ次第終了)
13:30~15:00	ブックカバーかけ体験(①13:30~②14:15~各5人) 1人1冊。カバーをかけたい本を持ってきてください。 小学生以下は保護者同伴(1人1冊)
14:00~15:00	オリジナルしおりを作ろう! 毎年恒例、大好評!自分だけのしおりを作ってみよう!

町立図書館☎855-6710

家庭読書「くまどく」  
 家族と一緒に同じ本を読み、感想などを共有し、家族の絆を深めましょう。

▶右のページから4ページは、挟み込み・保存版の「熊野町事務組織図・庁舎内地図・電話番号一覧表」です。取り出してご利用ください。

◀次のページから4ページは、挟み込み・保存版の「熊野町事務組織図・庁舎内地図・電話番号一覧表」です。取り出してご利用ください。

東公民館 あたたく香り豊かな東の 広場					
☎854-4138		☎854-3389		Facebook	
行事名	月日	時間	講師(敬称略)	内容等	備考
東公民館活動紹介展	1日(水)~ 30日(木)	9:00~ 21:30 (日・月曜日は 16:30まで)		【ちょっと大きな絵手紙展示】 ※展示内容・期間は変更する場合があります。	
遊び心習字教室 (10回シリーズの1回目)	9日(木)	16:00~ 18:00	堀野真理子	初心者を対象とした習字教室です。放課後は、楽しく「止め、跳ね」三世代で楽しく習字の基礎から学びましょう。	定20人 ¥100円(材料費込) 習字道具(半紙多めに)、雑巾

くまの・みらい交流館 多世代がふれあいで結ぶ 広場					
☎854-1673		☎854-6199		Facebook	
行事名	月日	時間	講師(敬称略)	内容等	備考
くまの・みらい 合唱団	毎週土曜日	14:00~ 16:30	寺沢希 竹本勢津子	小学生から高校生の合唱団です。歌の好きな皆さん、私たちと一緒に歌いませんか?	定小・中・高校生 ¥会費:月2,500円
筆遊び絵画教室 (全10回)	14日(火)	9:30~ 11:30	西村富美雄	初歩から水彩画を楽しみましょう。初心者大歓迎です。	定15人 開4月1日~(どなたでも) ¥300円 習水彩画道具
筆遊び書き方教室 (全10回)	14日(火)	13:30~ 15:30	堀野真理子	遊び心で毛筆のお稽古を楽しみましょう。初心者大歓迎です。 (第2火曜日に変更になりました)	定15人 開4月1日~(どなたでも) ¥100円 習字道具
たまひよクラブ (リトミック)	14日(火) 28日(火)	たまごクラス 10:00~ ひよこクラス 11:00~	大竹美枝子	親子と一緒に手遊び、パネルシアターなど、いろいろな遊びを楽しみましょう。今回のテーマ「みんなであそぼう♪」 「チューリップ」	定未就園児親子 たまごクラス (1歳半~2歳半) ひよこクラス (2歳半~) ¥100円 (初回のみ別途300円) 習運動のできる服装、靴 (親子とも)
絵本のひろば	18日(土)	13:30~ 14:30	読み聞かせ ボランティア 子ぐま絵本の会	「ともだちいっぱい」 春は新しい友だちに出会う季節です。いろんな友だちの本を読みましょう!	定幼児から小学生まで ¥無料 ※出席シールを集めると素敵なプレゼントがもらえるよ。
歌声広場	18日(土)	15:00~ 16:30	高瀬幸之 寺田智子	なつかしい歌を大勢で、にぎやかに歌い上げましょう。 リクエストも大歓迎。	¥200円 直接会場にお越しください。
めだかっ こあつまれ	21日(火)	10:30~ 11:30	読み聞かせ ボランティア めだか絵本の会	季節にちなんだ絵本や遊び、簡単な工作などで親子一緒に楽しみましょう。 (第1・3火曜日に変更になりました) 火曜日は交流館にあつまれ~!	定未就園児親子 ¥無料 気軽にご参加ください。
本deお茶会	5月2日(土)	13:00~ 14:30	読み聞かせ ボランティア 子ぐま絵本の会	「覚えていない」 佐野洋子 著(新潮社) 人生のほとんどは、忘れてしまうことばかり。小さな悩みなんか吹っ飛ばす名言にあふれた痛快エッセイ、と一緒に味わいましょう!	定どなたでも (初めての人、聴くだけの参加も大歓迎) ¥無料 ご希望の人に、ひとり1冊ずつ貸し出し本あります。

毎月17日は『青少年の日』 毎月第3日曜日は【家庭の日】



**第21回自治会親善 グラウンドゴルフ大会**  
 時5月31日(日)午前8時半～午後12時45分  
 ※雨天中止  
 所 第四小学校グラウンド  
 (町民グラウンドに変更の可能性があります。)  
 小学生3年生以上の町内在住者  
 ▼競技方法:16ホール単位自治会1チーム(7人以上)  
 ※用具は貸出します。  
 各自治会ごとに申込みを受け付けます。参加希望の方は、各自治会の体育推進員にお問い合わせください。  
 町民体育館 ☎854・769

**第35回町民ビーチボール バレー大会**  
 時5月17日(日)  
 午前9時～受付  
 午前9時半～開会式  
 所 町民体育館  
 町内在住者、町内事業所勤務者、熊野ビーチボールバレー連盟登録者  
 ▼種目  
 ①一般女子の部  
 (4人合計24歳以下)  
 ②女子60歳以上の部  
 (4人合計24歳以上)  
 ③男女混合40歳以下の部  
 ④男女混合40歳以上の部  
 ⑤男女混合60歳以上の部  
 ▼参加費(保険料含む)  
 2千円/チーム※当日受付  
 時5月12日(火)までに町民体育館または、最寄りの公民館へ申込書を提出  
 熊野ビーチボールバレー連盟(戸川) ☎854・2559

**広島広域都市圏でサンフレッチェ広島を応援しよう!**  
 中国地方で唯一のJ1プロサッカーチームである「サンフレッチェ広島」を応援するため、広島広域都市圏内から参加者を募り、共同応援を行います。  
 時5月31日(日)  
 午後2時キックオフ  
 横浜FC戦  
 所 エディオンスタジアム広島(広島広域公園陸上競技場)※現地集合  
 町民体育館  
 ▼申込方法:往復はがき(1枚に5人まで)、参加者全員の住所、氏名、年齢(学生の場合は学年)、電話番号と「サンフレッチェ広島」の応援希望の旨を記入し、4月24日(金)(※消印有効)までに、次の宛先までお申し込みください。  
 ※広域都市圏ホームページからも申込可。  
 ※小学生以下の場合には大人の同伴が必要です。  
 町民体育館 ☎730・8586(住所不要) 広島市役所広域都市圏推進課 広島広域都市圏協議会 ☎504・2017 ☎504・2029

**熊野町まちづくり協議会 推進事業助成団体募集**  
 協働によるまちづくりを推進するため、まちづくりにつながる事業に対し、その事業に要する経費の全部または一部を助成します。  
 政治、宗教を目的とした非営利活動で、会員5人以上の団体が主体となつて行う地域課題の解決、地域福祉の向上および良好な地域コミュニティの形成が期待できる事業(既に5年間助成を受けた団体は除く)  
 ▼募集期間:4月24日(金)～5月29日(金)  
 ▼助成金額:上限額は1団体、20万円まで  
 ▼募集要項:生活環境課、各公民館、くまの・みらい交流館、図書館、くまの・みらい子どもプラザ、地域健康センター、中央ふれあい館にて配布(町HPからもダウンロード可)  
 町民生活環境課 ☎820・5606

**野町内に残る相撲の資料を探しています。お持ちの方はぜひご連絡ください。**  
 ▼締切:4月15日(水)  
 PAL会員 入会キャンペーン  
 時4月30日(木)まで  
 期間中に来館した令和2年度のPAL会員を対象に、ガラポンくじを実施。  
 絵てがみ 作品募集開始  
 時4月30日(木)～5月1日(金)～31日(日)子ども…7月26日(日)筆で描いた絵てがみをご応募ください。大賞賞金は10万円(子どもは図書カード5千円)です。  
 絵てがみ 協賛展示会場募集  
 絵てがみ展の会期中(11～1月)に、当館所蔵の絵てがみ作品を展示していただく熊野町内の協賛展示会場を募集しています。  
 ▼締切:4月30日(木)

**STOP9 わが家の「ケータイルール」**  
 夜9時以降、児童生徒はテレビゲーム・スマホをやめて、十分な睡眠を取りましょう。毎朝欠かさず朝食を食べ、基本的な生活習慣を身に付けましょう。

くまの・みらい保育園、淳教幼稚園、聖徳幼稚園、第二聖徳幼稚園、初神保育園、保育所ひかり学園の園児計207人の合作作品をロビーに展示しています。(入館無料)  
 入館料 大 人 600円 小中高生 250円 未就学児 PAL会員無料



大矢英雄「祝祭の朝」 広島市立大学芸術資料館蔵

**広島市立大学・筆の里工房 25周年記念連携展 作家と筆―描き継ぐ広島未来―**  
 時4月19日(日)  
 大学芸術資料館の所蔵作品の中から、平山郁夫や野田弘志などゆかりの作家の作品を紹介しています。

**第34代木村庄之助 相撲講座**  
 時4月25日(土) 午後1時半～2時半  
 ¥無料(要入館料) 定100人(要申込)  
 ★前売券発売中★ チケットぴあ、ローソンチケット、筆の里工房(4月24日(金)まで)

入館料 大 人 800円 小中高生 250円 未就学児、PAL会員無料  
 こどもから大人まで、多くのの人々から愛される相撲の文化を深掘り。華やかで奥深い相撲の世界が体感できます。



**大相撲展 広島・熊野**  
 時4月25日(土)～6月28日(日)  
 開幕内力士 時4月29日(水・祝) 午後2時～3時  
 ¥1千円(要チケット事前購入)、別途要入館料 定100人

**抱きしめてツナイト in 広島・熊野**  
 時5月3日(日・祝) 午後1時半～2時半  
 現役の行司が相撲文字で名前を書きます。  
 時5月2日(土) 午前11時～午後1時  
 定当日当館にて指定グッズ購入者、各回先着20人限定

**関取の 赤ちゃん抱っこ**  
 時4月29日(水・祝) 午後3時～  
 ¥無料(要入館料) 定3歳未満の子とその家族先着15組限定(4月1日(水) 午前10時受付開始)

**関取トークショー**  
 関取の赤ちゃん抱っこ  
 ¥1千円(要チケット事前購入)、別途要入館料 定100人

**熊野での相撲の資料を探しています**  
 大相撲展開催に際し、熊

**人物画素描教室 相撲部員を描く**  
 調松村卓志(学芸普及課長) 時5月5日(火・祝) 午前10時半～午後12時半 ¥2千円(要入館料、PAL会員は1千500円) 定20人(要申込)

**調能町みね子**  
 ¥1千円(要チケット事前購入)、別途要入館料 定100人  
 相撲雑誌『TSUNAMI』を参加者全員にプレゼント。  
 《ご注意》有料イベントの参加にはチケットの事前購入が必要です。チケットぴあ、筆の里工房で販売しています。

**絵てがみ 協賛展示会場募集**  
 絵てがみ展の会期中(11～1月)に、当館所蔵の絵てがみ作品を展示していただく熊野町内の協賛展示会場を募集しています。  
 ▼締切:4月30日(木)

**絵てがみ 作品募集開始**  
 時4月30日(木)～5月1日(金)～31日(日)子ども…7月26日(日)筆で描いた絵てがみをご応募ください。大賞賞金は10万円(子どもは図書カード5千円)です。

**PAL会員 入会キャンペーン**  
 時4月30日(木)まで  
 期間中に来館した令和2年度のPAL会員を対象に、ガラポンくじを実施。

コミュニティ・スクール  
が始まります

令和2年度から、町内の各小中学校でコミュニティ・スクール（学校運営協議会を設置した学校）がスタートします。各学校10人程度の協議会委員（保護者や地域の人などから選出）が学校と協働して、より良い学校づくりに取り組みで行きます。また、地域のボランティアグループや新たなサポーターグループと協力して、学習支援や交通安全、学校環境づくり、部活動支援など、様々な面で学校を応援します。皆さまのご理解、ご協力をお願いします。

☎教育総務課（教育指導室）  
820・5621



「この本、よかった！」(80)

『あひるのたまご』

さとう わきこ 作・絵  
(福音館書店)

皆さんにもおすすめしたい「くまどく本」、今月は、熊野第四小学校（保育所ひかり学園）からです。

坂井 真子（1年）

ばばあちゃんがあなたをめたたまごから、ひよこがピヨピヨと生まれた時が、かわいくてうれしかったです。ばばあちゃんの絵本が大好きです。

坂井 久美子（母）

ばばあちゃんのことを動物たちが心配して、お見舞いに来る。子どもにも、お友だちのことを思っておける心を持ってほしいです。くまどくを続けて、これからもたくさんさんの絵本にふれてほしいですね。



(教育総務課)

### 高齢者叙勲（瑞宝双光章）の受章

長年にわたり教育の振興に寄与され、功績を挙げられた人に授与される、高齢者叙勲（瑞宝双光章）を元熊野第四小学校長の植田雅軌さん（呉市苗代町）が受章されました。

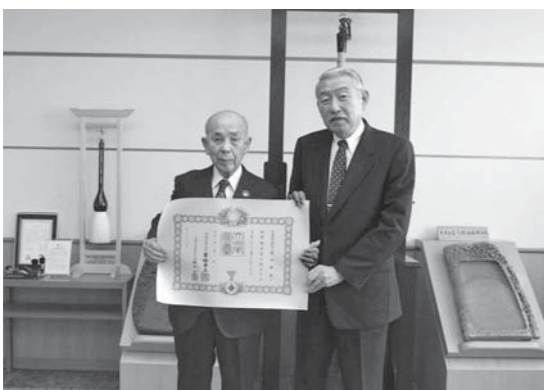

(教育総務課)

### 春の全国交通安全運動

☎4月6日（月）～15日（水）

4月は入園・入学を迎え、子どもたちが通園・通学を始める時期です。子どもたちを交通事故から守るためにも、町民一人ひとりが交通ルールを遵守し、正しい交通マナーの実践を心がけましょう。

令和2年広島県  
交通安全年間スローガン

「あおるより ゆずるあなたが  
かっこいい」

(防災安全課)

### 卒業作品展

熊野高等学校

この地に (287)



熊野高校芸術類型卒業演奏会・卒業作品展を開催しました。音楽コースは、2月15日（土）広島市南区民文化センタースタジオにおいて卒業演奏会を行いました。6人の生徒達が独奏曲を奏で、練習の成果を披露しました。最後に3年間の思いをかみしめながら「時を超えて」を合唱し、美しい歌声に心と感動の涙を誘いました。会場は温かい雰囲気にも包まれ、生徒たちに惜しみない声援と拍手をいただきました。

美術・書道コースは2月11日（火）から16日（日）、広島県立美術館県民ギャラリーで卒業作品展を開催しました。美術コースは100号の大作や工芸による表現豊かな立体作品、コンクール受賞作品も展示され、レベルの高い作品が並びました。書道コースは、会場中央に、「書道を学ぶもの則ち人を愛す」と題して3年生5名による合同作品を展示し、全紙サイズの作品も展示しました。16日（日）には生徒が作品の前で解説を行い、その後、大学の先生に講評をしていただきました。期間中は熊野町を含め例年以上に多くの皆さまにご来場いただきました。生徒達にも沢山の励ましの言葉をいただき、心より感謝し御礼申し上げます。



「卒業作品展にて書道コース作品解説の様子」

☎熊野高等学校 ☎854-4155

### 東中旋風を巻き起こせ

熊野東中学校

本校の生徒会のテーマは、「東中旋風を巻き起こせ」です。一人ひとりが主役になってほしいという願いから、全校朝会で全校生徒が楽しめる活動を行っています。

今年行った一つ目の活動は、掃除名人の紹介です。無言清掃を頑張っている生徒たちを紹介し、掃除で頑張っていることを発表してもらいました。二つ目の活動は、朝会の時間に部活動対抗で「挨拶グランプリ」を行い、学校全体で「大きな声であいさつするのが当たり前」という雰囲気を作る取組を行いました。部活動ごとに大きな声で4秒礼をし、見ていた生徒が拍手で評価し、生徒会が審判をしました。その後、先生とも対決するなど、大変盛り上がりました。これからも、生徒会で熊野東中学校を盛り上げていきます。



(教育総務課)

### 努力を積み重ね力を合わせて

熊野第二小学校

毎年、安芸郡小学校体育連盟主催の大会（ソフトバレーボール・水泳・陸上競技・バスケットボール・サッカー）に出場しています。

子どもたちと教員が力を合わせて、大会の1カ月前から練習して大会に臨みます。特に困っているのは、球技の大会です。本校は少人数のため、チームを作るのにも一苦労です。男女混合でチームを作って出場することもあります。

朝練習・放課後練習・試合でも、互いに声をかけ合い、ボールに必死に向かっている姿がとても頼もしくきらきら輝いていました。校内だけでは体験できない他校の子どもたちとの試合は、少人数集団の本校の子どもたちに大きな「宝物」を与えてくれます。

子どもたちのこの姿から、きっと練習や試合で体験したことをもとに、努力を積み重ねることや協力し合うことを大切にしながら、前に一歩一歩進んでくれるでしょう。



(教育総務課)



# 「熊野町防災・減災まちづくり条例」を制定しました

熊野町では、平成30年7月豪雨により大きな被害を受け、尊い町民の命が失われました。この災害の経験から、災害への対応は、行政の防災力だけでは限界があり、自然災害から命を守るためには、行政、町民、事業者、関係機関がそれぞれの役割を果たし、協働して防災・減災に取り組むことの重要性が強く認識されました。

また、近年の気候変動による大雨などにより毎年、全国各地で自然災害が発生しています。このような状況のもと、町（行政）、町民、事業者、自主防災組織、関係機関等の「自助」「共助」「公助」の取組みにおける責務や役割、連携の在り方を明確にし、町全体が協働して「災害に強いまちづくり」を実現するために「熊野町防災・減災まちづくり条例」を制定しました。

## 《条例における主な取り組み》



ジスケ (タスケ三兄弟)

### 【自助】

「自らの身は自ら守る」  
・災害への備え  
・早期避難 など



キョウスケ (タスケ三兄弟)

### 【共助】

「地域のみんで共に支え合う」  
・地域コミュニティづくり  
・自主防災組織の活動 など

### 【協働】

町、町民、事業者、関係機関などがそれぞれの責務と役割を果たし、互いに連携・協力して「災害に強いまちづくり」を推進



タスケ三兄弟

### 【公助】

「町（行政）が町民の生命財産を守る」  
・防災・減災対策の推進  
・自助、共助の取組みの支援 など



コウスケ (タスケ三兄弟)

～地域、近所で普段から声を掛け合い、顔の見える関係づくりを大切に、防災・減災に取り組みましょう～

(総務課)

**給水契約などに係る契約内容について**  
4月1日施行の改正民法により、「定型約款」に関する規定が新設されます。「定型約款」とは、「定型取引において、契約の内容とすることを目的として、その特定の者により準備された条項の総体」とされています。  
本町においては「熊野町上水道事業給水条例」および「熊野町上水道事業給水条例施行規則」が「定型約款」に当たり、水道供給契約の内容となります。  
また、給水装置の新設などに係る分担金や手数料の徴収についても「定型約款」に関する規定が適用されます。  
詳しくはホームページをご覧ください。  
0 上下水道課 ☎820・561

～各種相談についての秘密は厳守します。気軽にご相談ください。～

名称	月日	時間	相談員	内容など	相談場所/問合せ先
無料行政相談	15日(水)	9:00～12:00	行政相談員	行政に関して皆さんが日ごろから感じる要望や意見、苦情などを気軽に相談できます。(予約不要)	熊野町役場 総務課 ☎820-5601
人権ホットライン	21日(火)	10:00～12:00 13:00～15:00	人権擁護委員	人権侵害、身の回りの悩み事など電話で相談に応じます。	熊野町役場 生活環境課 ☎820-5606
無料法律相談	5月14日(木)	13:15～17:00	弁護士	暮らしの中で生じた法律上の問題(相談に関する書類がある場合はお持ちください。1人45分以内) *要予約*	熊野町役場 生活環境課 ☎820-5606 受付期間:4/20～土日祝を除く8:30～17:00
生活困窮者相談窓口	月～金(祝祭日を除く)	8:30～17:15	福祉事務所職員	自立をサポートする相談に応じます。 経済的に困窮し、最低限度の生活の維持が困難な人(生活保護受給者は除く)。	熊野町役場 社会福祉課(福祉事務所) ☎820-5614

相談

募集

## 会計年度任用職員登録のご案内

町では会計年度任用職員の登録を随時受け付けています。  
欠格事項に該当しない場合は、原則どなたでも登録できますので、登録希望者は、総務課まで「会計年度任用職員登録申込書」を提出してください。  
会計年度任用職員とは、地方公務員法第22条の2の規定に基づき任用される一般職の非常勤職員です。  
会計年度任用職員の職種は、資格を問わない一般事務補助職員などの他に、資格を活かすことができる放課後児童支援員、保健師、図書館司書などがあります。  
登録申込書は、町のホームページからダウンロードするか、役場および各公民館にあります。

# お知らせ 4月



なお、登録された全ての人が任用されるものではありませんので、ご了承ください。  
詳しくは役場総務課へお問い合わせいただくか、町のホームページをご覧ください。

## 消防団員を募集しています

消防団は、消防署とともに、火災や災害への対応、予防啓発活動などを行う消防組織です。  
「自分たちの町は自分たちで守る」という精神に基づき、地域の安全と安心のために次のような活動をしています。

災害時	平常時
火災現場への出動(消火・防御)	各種訓練(放水訓練、水防訓練など)
風水害(大雨など)時の防災活動	年末火災予防警戒
地震などによる災害時の出動	消防機器の点検
人命救助、避難誘導、救命救助など	救命講習
行方不明者捜索	

熊野町には、本団および10の分団があり、広島市消防局と連携し、町内の災害などに対応しています。  
地域に密着した消防団の存在は、地域防災力の向上に不可欠です。あなたもこの町の「守り人」、消防団員になりませんか。  
18歳以上で熊野町在住もしくは、熊野町内に勤務している人で、消防団に入団を希望する人は、防災安全課へご連絡ください。  
1 防災安全課 ☎820・563

## 令和2年国勢調査統計調査員を募集します

熊野町では、本年10月1日を期日として、5年に1度行われる最も重要な統計調査「国勢調査」が実施されます。  
現在、調査の実施に向けて、国勢調査やそのほか各種統計調査に従事いただける登録調査員を募集しています。  
▽任期：約2カ月間  
▽仕事内容：担当調査区内の世帯等への調査説明、調査票の配布・回収など  
登録調査員として登録された人には、調査が実施される際、活動が可能か連絡させていただきます。  
募集には要件がありますので、詳しくは、町ホームページをご覧ください。  
4 国策企画課 ☎820・563



↑ホームページはこちらから



## 熊野町の火災と救急

火災件数 1件 死傷者 0人  
救急件数 79件 搬送人員 71人  
令和2年2月中  
※緊急車両の通行に支障となる不法駐車はやめましょう。

筆の駅ミニギャラリー

●松田朗子

『俳句と書の世界』

4月4日(土)～18日(土)
書家の松田朗子さんが広島
の俳句結社『創生』木も
れび支部会員の俳句をした
ためた短冊を展示します。
木もれび支部では、初心
者を中心に楽しい句会が開
催されています。ご来場の皆
さまにも、俳句に親しんでい
ただければという松田さん
の思いが原動力となった展
示を、ぜひご覧ください。



熊野町観光案内所「筆の駅」

熊野町出来庭10・6・24
開館時間 10時～16時(各展
示の最終日は15時閉場)
休館日 水曜日(29は開館・
第3日曜日・GW(5/3日)5/6(水)
入場 無料
※ギャラリーのご利用につい
ては、お問い合わせください。

熊野町副町長に
岩田氏が選任されました

内田充副町長の任期満了
(令和2年3月31日付)に
伴い、令和2年3月議会に
おいて、岩田秀次氏(62
歳)の副町長選任が同意さ
れ、4月1日に就任しまし
た。
岩田副町長は、昭和55年
に、役場に入庁以来、総務
部長などの要職を歴任され
てきました。
任期は、令和6年3月31
日までです。



(総務課)

熊野町代表監査委員に
内田氏が選任されました

令和2年3月議会におい
て、内田充氏(63歳)の代
表監査委員選任が同意され
ました。
任期は、令和6年3月31
日までです。



(総務課)

葬祭費補助金の申請につ
いてご注意ください

4月1日から、呉市斎場
使用料が変更されることに
伴い、次のとおり熊野町葬
祭費補助金支給の基準額お
よび限度額を改正しまし
た。

Table with 5 columns: 区分, 基準額(変更前, 変更後), 限度額(変更前, 変更後). Rows include 満12歳以上の者の死亡, 満12歳未満の者の死亡, 死産児.

葬祭費補助金の支給額
は、火葬料から各区分ごと
の基準額を控除した額とし、
各区分ごとの限度額を上
限として支給します。
※申請には領収書や死体火
葬許可証などが必要です。
※献体など支給対象になら
ない場合もあります。
※国民健康保険加入者等の
葬祭費補助金などは別途
の補助金です。
(生活環境課)

家庭用生ごみ処理機の
購入を補助します

一般家庭から排出される生
ごみの減量化および資源化を
促進し、町民の皆さんのごみ問
題やごみ減量に対する意識の
向上を図るため、生ごみ処理機
などを購入し、使用する人に
対して補助金を交付します。
対象機種と補助金額につ
いては次のとおりです。

【電動生ごみ処理機】

○1世帯につき1台

○2万円を上限として購入費用
(税込)の2分の1相当額を補助

【生ごみ堆肥化容器】

○1世帯につき2基まで

○1基につき3千円(税込)
(税込)を上限として購入費の
2分の1相当額を補助

【シマミミズ利用の生ごみ
堆肥化容器】

○1世帯につき4基まで

○1基につき7千円(税込)
を上限として購入費の2分
の1相当額を補助

申請受付期間は、購入した日の
属する年度の3月末日までです。
※受付は先着順です。予算がな
くなり次第受付を終了します。
(生活環境課)

|| およるこび ||

(2月届け出分・敬称略)
藤村 名 地区
高橋 栄子 出来庭
門前 裕月
河内 楓花 萩原
野崎 笑葉
井手 鞠歌 石神
中田 和花 東山

|| おくやみ ||

(2月届け出分・敬称略)
氏 名 年齢地区
藤村 トヨコ 92 出来庭
竹之内 ヨシエ 101 中溝
上野 勝秀 75
田口 健 〃
熊本 英雄 90 〃
中須 信夫 88 船角
今村 美代子 78 神田
佐々木 美章 89 柿迫

このコーナーに掲載を希望
しない人は、税務住民課へ
届け出る際にお申し出くだ
さい。
(税務住民課)

町広報の発行やイベント、災害・道路情報などのお知らせを発信しています。
パソコン、スマートフォンなどをお持ちの方は、ぜひ、フォローをお願いします。右のバーコードを
読み取り機能付き携帯電話で読み取るか、facebook内で「広島県熊野町」で検索してください。



ごみステーションの
適正利用について

清潔で快適に利用できる
よう、次のことにご協力を
ください。

【共通ルール】

- 収集日当日の朝8時半ま
でに出してください。
○正しく分別してください。
○不分別が原因で、収集
されていないものは、出
した人が責任を持って持ち
帰ります。

(生活環境課)

○45ℓ以下、重さ10kg以下
で、透明または半透明のビ
ニール袋で出してください。
○中身の見えない袋や、
二重袋になっているものは
収集しません。

○地域で決められたごみス
テーションを利用してくだ
さい。
○ごみステーションを利用
する地域の人は、定期的な
清掃管理を行ってください。

【価格等縦覧帳簿の縦覧】

縦覧とは、熊野町内で自
己の固定資産(土地・家
屋)と他者が所有する固定
資産との評価額などを比較
するために縦覧帳簿をご覧
いただく制度です。
▽縦覧できる人:熊野町の
固定資産税(土地・家屋)
の納税義務者(同居の家族
を含む)、納税管理人、相
続人(戸籍謄本等の確認書
類が必要)、代理人(委任
状が必要)
▽縦覧できる内容:自己の
固定資産と同種のものの評
価額など(所有者等の個人
情報を除く)

【固定資産課税台帳の無料
閲覧】

自己の固定資産の課税台
帳(名寄帳)を無料で閲覧
することが出来ます。
▽閲覧できる人:縦覧でき
る人、借地借家人(借地契
約書等の確認書類が必要)
▽閲覧できる内容:自己の
固定資産の課税台帳の登録
事項
固 税務住民課 ☎820・560
3

役場の電話番号
総合案内(休日や夜間) ☎820-5600 ☎854-8009
ホームページアドレス
http://www.town.kumano.hiroshima.jp
(携帯電話用アドレスも同じ)
右のバーコードを読み取り機能付き
携帯電話で読み取ってください。
総務課 ☎820-5601
建設農林部 ☎820-5607
建設課 ☎820-5608
都市整備課 ☎820-5608
農林緑地課 ☎820-5638
上下水道課 ☎820-5610
教育委員会(教育部) ☎820-5620
教育総務課 ☎820-5620
教育指導室 ☎820-5621
教育委員会 ☎855-1110
議会事務局 ☎820-5630
会計課 ☎820-5612

納税(町税等)
今月の納期限 4月30日(木)
固定資産税 全期・第1期分
納付忘れのない便利な口座振替をご利用ください。

ミニギャラリー

今月の題字



熊野第三小学校 5年  
峠 瑛太郎 さん

水

三年 小池 さなみ

熊野第三小学校 3年 小池 紗奈瑞 さん

熊野第三小学校 1年 竹内 優笑 さん



【評】「おとうとねずみチロ」で、チロがお札を伝える場面を絵に表しました。色画用紙をちぎったり、葉っぱをこすり出したりして、秋の雰囲気伝わってきます。チロもかわいいです。

【評】3年生で学んだことをもとに自分でめあてをもつて学習しました。特に「左右の払い」では、穂先の通り道と筆圧を考へながら、堂々と書くことができました。

町の人口と世帯数

令和2年2月29日

(前年同月比較)

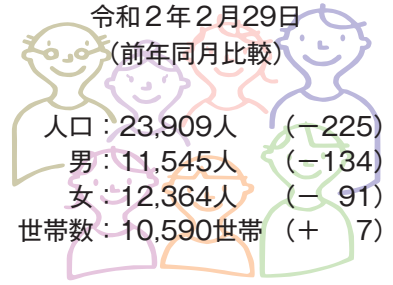

(住民基本台帳)

熊野の自然 (367)

ギンラン

(ラン科)



白い花の蘭なので「銀蘭」です。茎の先に3〜12個の花を付けます。花は長さ約1cm。熊野では4月下旬〜5月に咲きます。全開せず少し開く程度です。下側の花弁を唇弁と呼びます。唇弁には黄褐色の隆起線があり、唇弁の下部は袋状の距となつて突き出ています。花に長い柄があるように見えますが柄ではなく、果実になる子房で花の一部です。子房は、長さ2cmほどの直立した蒴果になります。それぞれの花の下には小さな苞があります。下部の花の苞は葉状で大きいことがあります。苞は花序(花の集団)より上に出ることはありません。雑木林の林内や林縁など

に生える多年草で、茎は高さ10〜30cm。葉は楕円形で3〜6枚が互生します。葉柄はなく葉の基部は茎を抱きます。茎や葉は無毛で平滑。冬に地上部は枯れます。北海道〜九州に分布。県内にも広く分布しますが、採取されたり生育地が工事で失われたりして、準絶滅危惧種になっています。町内では稀で貴重な植物です。近縁でやや大型の笹葉銀蘭は、下部の花の苞が細長い葉状で、花序と同じか花序より長いことが分かり易い区別点です。茎の上部や葉の裏などに、微小な突起が並ぶのも特徴です。町内では確認されていません。

【写真・文】

緑花文化士 富沢由美子

手話



～イラストを真似して覚えてみよう～

今月の手話

★手話

★手話 両手の人差し指を内側に伸ばし、交互に前へ回す。

★命

★命

握りこぶしを胸に当てる。

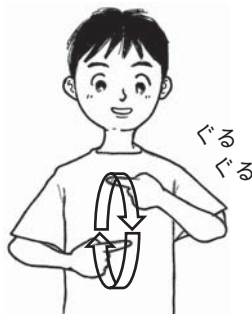

「広報くまの」は再生紙と、認定を受けた環境にやさしい環境対応型インキを使用して印刷されています。

熊野町観光大使ふでりん 公式アカウント  
facebook  
LINE  
防災無線放送再生ダイヤル  
082-820-5640  
(放送終了後24時間自動消去)