

# くまの まよの



# 5

平成30年(2018)



P2・3…くまの・こども夢プラザがオープンします。

P4…子育て世代の住宅取得を応援「住むならくまの」  
/ふでりんマーケット開催のお知らせ

P5…熊野町高齢者保健福祉計画・第7期介護保険事業計画を策定しました



## 熊野町町制施行100周年記念 ふでりんLINEスタンプ

LINEスタンプの紹介第二弾だりん♪お友達との会話に使えるようなスタンプを選んだりん♪  
みんなで楽しくLINEトークに使ってほしいりん♪



LINEストアは下のQRコードから。↓



# 親子で遊び、親子で交流、そんな楽しい場所

## 5月7日（月）くまの・こども夢プラザがオープンします。

旧西公民館跡地に熊野町の新たな子育て支援機能や移住・定住情報発信拠点施設ができました。

「くまの・こども夢プラザ」では、主に子育て支援、移住・定住の促進、女性のキャリアアップ促進、地域コミュニティを中心に事業を行います。

### 1階

1階では、西部地域健康センターで実施していた子育て支援センター・ファミリーサポート事業を「くまの・こども夢プラザ」に移し、育児相談や親子遊び、学校への送迎や一時預かりなど、安心して子育てができる環境づくりを行います。

- 子育て支援センター●
- 子育て支援センターは、親子で一緒に学んで遊べる場です。毎月、子ども同士、保護者同士で楽しく交流できるたくさんの行事を開催しています。（詳しくはp 8エンゼル通信をご覧ください。）
- 「子育ての相談をしたい」「同世代のお母さん達と交流したい」「引っ越しをして相談できる人がいない」…など、子育ての悩みや不安はいっぱい。一人で悩んだり苦しかったり…いろんな悩み事や不安、私達にお聞かせください。一緒に考え、解決しましょう。

**親子で遊ぼう！多目的室**



おもちゃや絵本などで親子一緒に遊べます。保育士が常駐しているので安心して過ごすことができます。

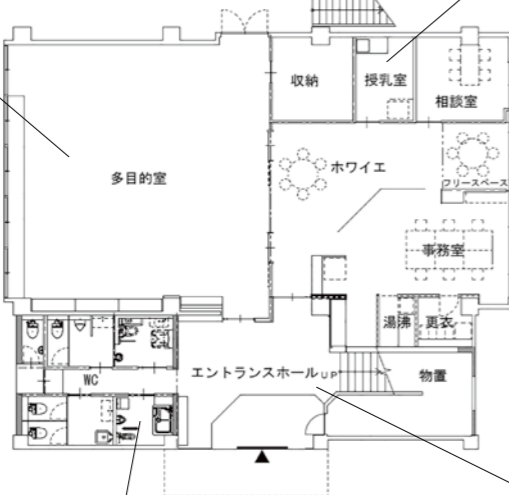

**ミルクも作れる授乳室**



お湯が沸かせるので、調乳や離乳食を作るのに便利！おむつ替え台も設けています。

**エントランスホール**



暖かな光が差し込むエントランスホール。入ってすぐの事務室でご相談をお受けします。気軽にお声掛けください。

お子さんと一緒に遊びに来ませんか。たくさんのお母さんやお父さんのお越しをお待ちしています。



**安心の子ども用トイレ**



トイレトレーニングに失敗しても大丈夫！おしりやパンツを洗えるブースを設けています。

### 2階

2階では、移住・定住の発信拠点として移住体験の交流活動などの事業を行います。また、就業支援機能として、子育て期の女性を対象に就業に向けた講座の開催などを計画しています。

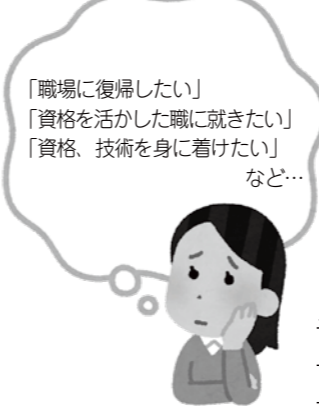

「職場に復帰したい」  
「資格を活かした職に就きたい」  
「資格、技術を身に付けたい」  
など…

**広々とした研修室**



育児サークル活動や、各種交流会、子育て支援の研修を行います。

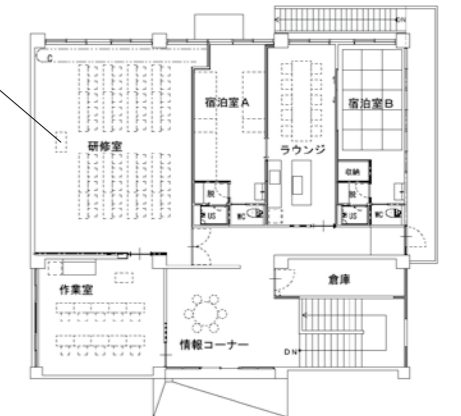

お悩みの際はぜひご活用ください。  
また、こんな講座があったら…など皆さんのご意見もお聞かせください。

## プラザ前広場

地域コミュニティの場として、各種イベント開催などにご活用ください。インターロッキングと芝生で整備された広場は、広々とし、フリーマーケットやお祭りの開催にもピッタリの場所です。歩道から続くスロープは、ベビーカーや車いすなども安全に通ることができます。また、外から利用可能なトイレも完備していますので、くまの・こども夢プラザ休館日や、くまの・みらい交流館休館日などでもご利用いただけます。

**くまの・こども夢プラザ**

住所	〒731-4227 貴船9番14号
開館時間	月～金曜日 9:00～17:00 第2土曜日 9:00～11:30(子育て支援センターのみ) ※いずれも祝日・年末年始を除く
問合せ	☎ 820-5502 ☎ 855-0805
施設の概要	敷地面積 1934.89㎡ 延床面積 519.51㎡ 駐車場 一般13台・身障者車両1台 駐輪場 10台

## くまの・こども夢プラザ 完成式典を開催しました。

4月21日（土）に、くまの・こども夢プラザの完成式と防災センターの落成式を開催しました。当日は、両施設を開放し、町民の皆さんに自由に見学していただきました。



## 熊野町高齢者保健福祉計画・第7期介護保険事業計画を策定しました

熊野町の高齢者数は、現在ピークを迎えています。

団塊の世代が75歳以上の後期高齢者となる平成37（2025）年までの視点を持って、地域包括ケアシステムの深化・推進を図ることを目的に、平成30年度から平成32年度までを計画期間とする「熊野町高齢者保健福祉計画・第7期介護保険事業計画」を策定しました。

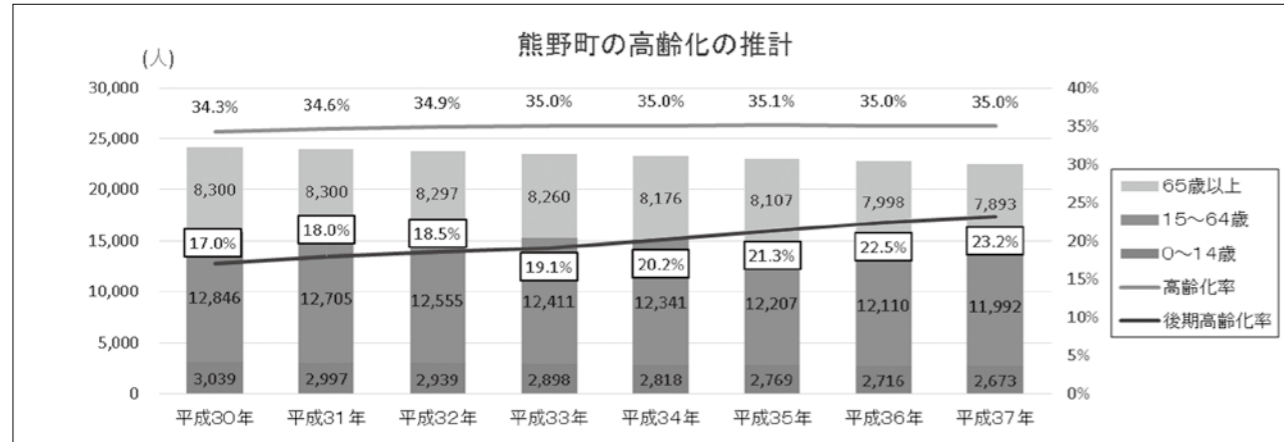

### 計画の目指す姿

## 「共に支えあい、健やかに暮らせるまちづくり」

#### 基本目標1 【支えあう地域づくり】

地域包括支援センターを中核とし、多職種・多機関が連携した地域全体で支えあう体制づくりを進めるとともに、地域ケア会議の開催や、医療・介護連携を推進します。

後期高齢者の増加に伴い、認知症高齢者も増加することが予想されますが、認知症を正しく理解し、地域で支えていくため、総合的な認知症対策を推進します。

「他人事」を「我が事」と捉え、地域で様々な生活課題を「丸ごと」解決、支援する「我が事・丸ごと」の意識を高めるために、住民や地域団体への啓発を行います。

#### 基本目標2 【いきいきと活動するための環境づくり】

いつでも、どこでも、誰でも、安全にできる「シルバーリハビリ体操」を地域に普及させる指導士を養成し、健康づくりや介護予防活動を推進するとともに、地域において継続して介護予防活動に取り組めるように自主グループの育成を行います。

高齢者の自立支援と重度化防止に関して、住民や事業者の理解を深めるため、普及啓発を行います。

#### 基本目標3 【安心して暮らすための基盤づくり】

住み慣れた地域や家庭でそれぞれに身体状況や生活環境に応じたサービスを選択し、利用できるよう、介護サービスの提供体制の充実を図ります。

介護サービスの質の向上、適正化に向け、ケアプラン点検やサービス事業所への実地指導の実施など介護給付の適正化に向けた取組みを実施します。

高齢者が安全に暮らせるまちづくりを推進するため、地域防災体制の充実や交通安全対策、地域の防犯体制づくりを促進します。

高齢者に多い消費者被害を防止するため、消費生活相談員が出前講座を実施するなど、消費者被害防止対策を推進します。

☎高齢者支援課 ☎820 - 5 6 0 5

## 「住むならくまの」 ～子育て世代の住宅取得を応援します～

平成28年度から実施している熊野町子育て世代「住むならくまの」定住応援助成金事業を平成30年度も継続します。子育て世代の熊野町への定住を応援、促進するため、一定条件を満たす人に対して住宅取得費を助成しています。詳しくは開発指導課までお問い合わせください。

#### 対象者・次の要件すべてに該当する人

- ① 平成31年3月31日までに町内で対象住宅を新築または購入し、申込み時点でその住宅に居住していること。
- ② 申請日に夫婦共に40歳未満の世帯、または申請の日から最初に到来する4月1日において19歳未満の子ども（同居）を扶養していること。
- ③ 市町村税などの滞納が無いこと。
- ④ 公的な金融機関などから住宅取得のための融資を受けていること。
- ⑤ 5年以上の居住を誓約すること。
- ⑥ 暴力団員でないこと。

#### 対象住宅・次の要件すべてに該当する住宅

- ① 平成31年3月31日までに所有権の保存または移転登記した住宅
- ② 申請者等の名義で所有権登記がある住宅（登記後1年以内のものに限る）
- ③ 居住面積が70㎡以上ある住宅用建物



#### ▶助成金額：住宅の取得費の2%（上限20万円）

また、住民票に記載する前住所が広島県外の世帯は住宅の取得費の1%（上限10万円）を加算します。

※「子育て世代定住促進助成金」の申込みをした世帯の人は申込みできません。

☎開発指導課 ☎820 - 5 6 3 8

## 今年もやるりん♪ ふでりんマーケット

町では子育て世代を応援するイベントを開催します。家族そろってお越しください。

**とき** 5月19日（土）10：00～14：00

**ところ** くまの・こども夢プラザ（今年から場所が変わりました。）

※臨時駐車場：熊野第三小学校グランド

#### 内容

【屋外の催し】子ども服交換フリースペース（持参・持ち帰り自由。ぜひご利用ください。）

ふでりんクラフト（ぬり絵・ペーパークラフトコーナーなど）

フードコーナー（屋台での焼きそば、フランクフルト、パン、野菜の販売など）

★出店では、100周年コラボ企画として「100円」商品も取り揃えています。

ぜひお越しください。

【屋内の催し】子育て支援センター事業

「パパとおひさま」

絵本の読み聞かせコンサート

ネイルケア・ハンドケア



風船もプレゼントするりん♪



☎地域振興課 ☎820 - 5 6 0 2

# 国民健康保険制度が変わります

4月から新たな国保制度がスタートしました。  
今月は、「被保険者証と高額療養費について」変更点などをお伝えします。

## 【Q1】被保険者証はどうなるの？

次の点が変わります。

- ①様式が県内で統一され、被保険者証に「広島県」と記載されます。
  - ②更新時期が県内で統一され、広島県は8月1日が更新日となります。
  - ③70歳以上の人に交付されている「高齢受給者証」は、被保険者証と一体化され、1枚にまとまります。
- なお、資格の取得・喪失および住所変更などの手続きや、被保険者証などの交付は、これまでどおり、お住まいの市町で行います。

## 【Q2】高額療養費は引越しても通算できるの？

これまで、他の市町村へ転出した場合、高額療養費の該当回数が通算できませんでしたが、平成30年4月以降は、県内で他の市町村に引越した場合でも、転出前と同じ世帯であることが認められるときは、国保での高額療養費の該当回数が通算され、被保険者の経済的負担が軽減されることがあります。

なお、療養費や高額療養費の申請などの保険給付に関する手続きは、これまでどおり、お住まいの市町で行います。

問国民健康保険制度について：住民課保険年金グループ ☎ 820-5604

問保険税について：税務課町民税グループ ☎ 820-5603

今回は、保険税についてお知らせします。

## 会社を退職された人へ

今まで社会保険に加入されていた人で会社を退職された場合、ご自身で国民健康保険への切り替え手続きを行っていただく必要があります。

- 【手続きに必要なもの】
- ・社会保険資格喪失証明書（退職前の事業所から発行され押印があるもの）
- ・印鑑（認印）

問住民課保険年金グループ ☎ 820-5604

## 会社に就職された人へ

現在、国民健康保険に加入されている人が就職して社会保険に加入する場合、ご自身で国民健康保険の資格喪失手続きを行っていただく必要があります。

- 【手続きに必要なもの】
  - ・新しく加入した社会保険の保険証
  - ・国民健康保険の保険証・印鑑（認印）
- 問住民課保険年金グループ ☎ 820-5604

## 学生の皆さん 学生納付特例制度を ご利用ください

日本に住んでいる20歳以上60歳未満の人は、公的年金に加入することが法律で義務付けられています。学生も20歳になれば国民年金に加入することになっていきますが、所得が少なく、保険料の納付が困難な場合には、在学期間中の保険料を、社会人になってから納めることができる「学生納付特例制度」があります。この制度では、原則4月から翌年3月までの保険料納付が猶予されます。承認期間は老齢基礎年金請求時の受給資格期間の計算に算入されません。

また、病気やケガで障害が残ったときや、死亡といった不慮の事態で障害年金や遺族年金を請求するときの納付要件に含まれます。（学生納付特例の申請日によっては含まれない場合もあります。）

この特例が承認された期

## 年金相談・年金請求手続きの予約ができます

お客様が利用しやすい相談環境の提供と、これまで以上に丁寧で効率的に年金相談を行い、相談サービス品質を維持・向上することを目的に、全国の年金事務所等で年金の予約相談を実施しています。

予約相談の実施時間帯	
8:30~18:00	(月曜日)
8:30~16:00	(火~金曜日)
9:30~15:00	(第2土曜日)
※月曜日が祝日の場合は、翌日以降の開所日初日18:00まで予約相談をお受けします。	

▽予約申込：年金ダイヤル ☎ 0570-051165

▽受付期間：予約相談希望日の1カ月前から前日まで  
○ご連絡の際は、基礎年金番号の分かる年金手帳や年金証書をご準備ください。  
○広島南年金事務所でも受け付けています。

問広島南年金事務所 ☎ 253-7710、住民課保険年金グループ ☎ 820-5604

## 障害者・難病患者等への補装具と日常生活用具を給付します

▽補装具：身体上の障害を補う補装具の交付・修理・貸与を行っています。補装具の種類によって交付・修理・貸与の際、県の判定が必要なものもあります。（種目の例）義肢、車いす、歩行補助つえ、義眼、眼鏡、補聴器、座位保持器等

▽日常生活用具：日常生活がより円滑に行えるよう、日常生活用具を給付します。（種目の例）入浴補助用具、頭部保護帽、火災警報器、点字器、ストーマ装具等

▽身体障害者手帳・療育手帳・精神手帳を所持している人および難病患者等  
【共通事項】障害の程度、種類などによって、対象となる種目が定められています。また、介護保険対象者は介護保険制度の利用が優先されます。

【負担額】原則、基準額の1割です。ただし、世帯の

所得状況に応じて自己負担金の上限額が設定されます。基準額を超える部分については自己負担です。なお、世帯の中に市町村民税所得割額が46万円以上の人がいる場合は対象外となります。

※購入・修理・借受け前に必ず民生課へご相談のうえ、申請してください。

および更新に要する費用（修理は、対象外）  
▽自己負担額：補聴器購入に係る費用の1/3および補助基準額を超えた額  
▽手続きに必要なもの  
①印鑑②医師の意見書③意見書に基づき補聴器販売業者が作成した見積書  
※購入前に必ず民生課へご相談のうえ申請してください。

問民生課地域・障害者福祉グループ ☎ 820-5635

## 腎臓機能障害者の 通院費を助成します

▽人工透析治療を受けるために通院している在宅の腎臓機能障害者（※要事前申請）

▽助成額：通院1回につき、バス運賃および公共交通機関運賃の30%に相当する額  
▽手続きに必要なもの：身体障害者手帳・印鑑

問民生課地域・障害者福祉グループ ☎ 820-5635

## 平成30年度献血について

本年度の献血は、次の日

間の保険料は10年以内であれば追納することができず、卒業後は忘れずに追納してください。追納する場合、承認を受けてから3年度目になると、当時の保険料に加算金がかかります。▽さかのぼり申請：申請時点の2年1ヶ月前分まで※申請が遅れると、障害年金が受け取れない場合があります。

▽申請に必要なもの：国民年金手帳・学生証（コピー可）または在学証明書・印鑑（認印）・雇用保険受給資格者証等（コピー可）※審査には相当の日数を必要とします。結果がご自宅に届く前に、保険料納付案内書の送付や保険料の督促などがある場合があります。ことをご理解ください。

問広島南年金事務所 ☎ 253-7710、住民課保険年金グループ ☎ 820-5604

程で行います。みなさんのご協力をお願いします。

実施日	時間	場所
6/19(火)	9:30~11:30	くまの・みらい交流館
	12:30~15:30	
10/30(火)	9:00~11:00	東部地域健康センター
	13:00~16:00	町民会館
2/24(日)	10:00~14:00	町民会館

※日程および場所が、変更になる場合があります。問熊野町公衆衛生推進協議会（生活環境課内） ☎ 820-5606

【広告】

### 歯並び矯正は専門医のいる当院へ！

3歳からフッ素でぶくぶく  
むし歯予防（1年間1,000円）  
糖尿病予防はお口から！  
歯のクリーニングをどうぞ！



山野歯科医院 ☎ 854-1139  
山野矯正歯科 ☎ 888-8741（矢野駅前）

# 保健行事

問子育て・健康推進課 ☎ 820 - 5 6 3 7

## 当番医

5月13日(日)倉田医院 ☎ 854-7050      5月27日(日)酒井医院 ☎ 855-2629  
 5月20日(日)平田眼科医院 ☎ 854-8880      6月3日(日)豊田レディースクリニック ☎ 855-1913  
 ☆電話番号、特に局番をよくお確かめのうえ、おかけください。  
 ☆急な当番医の変更があった場合は、記載と異なることがありますのでご了承ください。

行事	実施日	場所	時間	内容
母親学級	11日(金)	くまの・こども夢プラザ	(受付時間) 13:15~13:30 (実施時間) 13:30~15:15	妊娠中の歯のケア、基本の歯みがき(実習あり)、マタニティストレッチ、産後の生活について(予約不要) ☑妊婦(妊娠週数に関係なく参加できます) ☑母子健康手帳、普段使用の歯ブラシ、動きやすい服装でお越しください。
	6月5日(火)		妊娠中の体重管理のポイント、妊娠中から産後の食事、おすすめメニューの試食(予約不要) ☑母子健康手帳	
すくすくクラブ (育児相談)	15日(火)	町民会館	10:00~11:30	保健師などによる体重・身長測定、母乳やミルク、離乳食や幼児食などの栄養相談、子育て相談、産前産後相談など。友達づくりに気軽にご利用ください(予約不要)。 ☑妊婦、2カ月ごろ~未就学の乳幼児と保護者 ☑母子健康手帳
	22日(火)	くまの・こども夢プラザ		
	6月1日(金)	東部地域健康センター	13:30~15:00	
こころの相談 【要予約】	16日(水)	町民会館	13:30~15:00	さまざまなこころの問題、不安や悩みなどの相談に精神科医が応じます。 ☑子育て・健康推進課
健康相談	16日(水)	西部地域健康センター	13:30~15:00	生活習慣病予防・妊婦などの相談に保健師・栄養士が個別に応じます。血圧測定・検尿を行います。健康手帳・健診の結果をお持ちの方はご持参ください(予約不要)。
	28日(月)	東部地域健康センター		
	6月6日(水)	中央ふれあい館	10:00~11:30	
1歳6カ月児健診	18日(金)	町民会館	(受付時間) 13:00~13:30	対象者には個人通知を行います。転入などで通知が届かない場合は子育て・健康推進課にお問い合わせください。 ☑町内に住所を有する1歳6カ月~1歳10カ月までの幼児(H28年7月1日~H28年10月31日生)
	23日(水)			
のびのび親子教室	22日(火)	くまの・こども夢プラザ	10:30~11:30	親子でできる体操、生活リズムや食事バランスの話、子どもも大人も喜ぶ健康レシピの紹介。すくすくクラブと合わせてご参加ください。(予約不要) ☑1歳6カ月~未就園の幼児と保護者

※広報「くまの」では、町民の皆さんのお宅に広報が届くまでの期間を考慮して、おおむね発行月の11日以降から翌月10日までの行事のお知らせを掲載しています。

役場2階の子育て・健康推進課の前に授乳室ができました。授乳室には、施設できる扉とカーテンを設置し、授乳用の椅子、オムツ替え台があります。  
 ご不明なことがあれば、子育て・健康推進課の窓口へお声掛けください。  
 ▼利用時間：開庁日の午前8時半~午後5時15分  
 (子育て・健康推進課)



熊野町役場に授乳室ができました



## 介護予防とは？ 「くまのこども生活」

あなたの考える自分らしい生活とはどんな生活ですか。「好きな場所に出かけたい」「美味しい物を食べたい」「住み慣れた自宅で暮らし続けたい」など、自分の望む生活を続けるために、今できることを考えてみましょう。

○若いころからできること  
 年に1度は健診を受け、自分の体の状況を知ることがとても大切です。食生活・運動・睡眠・歯周病の予防など、日ごろの生活習慣を見直してみましよう。



○年を重ねてから大切なことを重ねても生活習慣病の予防は大切ですが、さらに重要なことは、危険な老化のサインを見逃さないことです。

○危険な老化のサインとは？  
 当てはまるものに☑をしてみよう  
 □つまづきやすくなった  
 □足腰が弱ってきた  
 □自分の健康に自信がない  
 □何をやるのもおっくう  
 □出かけるのが面倒  
 □同じようなものばかり食べる  
 □硬いものが食べにくくなった  
 □病気ではないけれど、高齢だからとついつい見逃してしまいがちなサインですが、早く気づいて対処し、いつまでも元気でイキイキと暮らしましょう。

○シルバーリハビリ体操を紹介します  
 シルバーリハビリ体操は、「いつでも、どこでも、ひとりでも」でき、椅子や床など、どんな姿勢でもできる体操です。転倒予防や、日ごろの生活動作を楽にする目的があります。町内の公民館等で体操教室が開催されていますのでぜひ、ご参加ください。  
 介護予防に関する情報は、高齢者支援課まで気軽ににご相談ください。

### 5月のシルバーリハビリ体操教室 (熊野町シルバーリハビリ体操指導士主催)

町民会館	10日,17日,24日,31日	13:30~14:30
東公民館	10日,17日,24日,31日	10:00~11:00
くまのみらい交流館	7日,14日,21日,29日	13:30~14:30

(高齢者支援課)

談ください。  
 ○100周年記念ウォーキング大会を開催します  
 熊野町は今年の秋に町制施行100周年を迎えます。年齢、性別、身体能力に関わらず、だれでも無理なく始めることができるノルディック・ウォーキングの講習も実施します。ぜひ、ご参加ください。  
 時 5月26日(土)  
 午前9時~午後2時半  
 所 熊野町民グラウンド  
 5 高齢者支援課 ☎ 820-5600

## 子育て支援センター エンゼル通信



●子育て支援センターの主な予定 (いずれも11:30に終了)

実施日	開始時間	行事(講師・敬称略)
14日(月)	9:30	ふわふわベビー(11カ月までの乳児) 11:00~リトミック
15日(火)	10:30	子育て懇談会(金澤綾子)
16日(水)	10:30	子育てなるほど講座「はみがき」
18日(金)	9:30	とことこエンゼル(1歳~1歳11ヶ月)
25日(金)	9:30	わくわくキッズ(2歳以上)
29日(火)	10:30	モグモグ教室
30日(水)	11:00	5月生まれのお誕生会
6月4日(月)	9:30	とことこエンゼル(1歳~1歳11ヶ月) 11:00~リトミック
6月5日(火)	9:30	ふわふわベビー(妊娠中~11ヶ月まで)
6月6日(水)	10:30	子育てなるほど講座「こどもの泣き」

●パステルルーム  
 地域での活動拠点としてご利用いただけます。  
 ※パステルルーム開催日にくまの・こども夢プラザ内子育て支援センターでも「おひさまルーム」を行います。

実施日	開始時間	場所
17日(木)	9:30	中央ふれあい館

●おひさまルーム  
 上記日程以外の日の9:30~11:30  
 ●ほっとるーむ(月~金曜日13:00~15:30)  
 ※第3水曜日のみほっとるーむベビー(11カ月までの乳児対象)  
 ※5月8日(火)、11日(金)、6月5日(火)はありません。

熊野町子育て支援センターとファミリーサポートセンターは平成30年5月7日(月)からくまの・こども夢プラザ(旧西公民館)に移転します！  
 移転場所 熊野町貴船9番14号 ※電話番号は変わりません

●「うたとおはなしの広場」(第1・3金曜日14:30~15:00)  
 絵本の読み聞かせや季節の歌、作って遊べる簡単工作もあります。  
 ●「パパとおひさま」5月19日(土)10:00~12:00  
 ふでりんマーケットと同時開催。(臨時駐車場:第三小学校グラウンド)パパも「おひさま」デビューしてみませんか?もちろんご家族もOKです!  
 (5月第2土曜日のパパとおひさまはありません)  
 ●モグモグ教室  
 栄養士が離乳食の終わりから幼児食についてお話しします。保健師による個別相談もできます。  
 ●お誕生会  
 毎月1回お誕生月のお子さんをみんなで祝いしています。  
 ※いずれの事業も変更する場合があります。  
 ※子育て支援センターの予定表または電話でご確認ください。

子育て支援センター・ファミリーサポートセンター  
 ☎ 820-5502 ☎ 855-0805  
 開設日時(※年末年始、祝日除):月~金曜日9:30~17:00  
 第2土曜日9:30~11:30  
 <子育て相談 月~金曜日 13:00~17:00>

ゼロの日運動  
 0のつく(10・20・30)日は家族でテレビゲーム・スマホを控え、くまどくおよび家族のだんらんを通して家族の絆を深めましょう。

**町公民館** 出合いで結ぶ生きがいの **広場**  
☎854-3111 ☎820-5820

行事名	月日	時間	講師(敬称略)	内容等	備考
楽しく親子で遊ぼう(リトミック)	17日(木)	10:00~11:30	大竹美枝子	遠足をテーマにリズム遊び・手遊び・ダンス。パネルシアターや楽しい工作もあります♪お友達と一緒に楽しく遊ぼう。	対未就園児親子 ¥200円
遊び心毛筆教室	21日(月)	13:30~15:30	堀野真理子	遊び心で楽しく毛筆のお稽古をしましょう。	対どなたでも ¥100円 習字道具等
のびのび絵てがみ教室	23日(水)	13:30~15:30	絵てがみ文化種蒔人 俵千恵子	基礎を学び、はがきや半紙に簡単な絵を描いて、のびのび楽しい時を過ごしましょう。申込期限:5/21(材料費を添えて)	定20人 ¥100円 習字小筆・墨・顔彩または水彩画道具など
季節の花で寄せ植え教室	25日(金)	10:00~11:30	小池孝子	色とりどりの季節の花でオリジナルの寄せ植えを楽しみませんか。寄せ植えが初めての人も気軽に参加ください。申込期限:定員になり次第	定15人 ¥1,100円程度 ※選ぶ花と鉢によって材料費が異なります。 習字袋 ※あればお手持ちの鉢をご持参ください。
転倒予防のための健康体操	29日(火)	10:00~11:30	健康運動指導士 大迫すみえ	椅子を使用し安全に楽しくゆっくり体を動かす簡単な運動を行います。申込期限:定員になり次第	定15人 ¥100円 習字タオル・飲み物・運動のできる服装
浴衣とネイルでおしゃれ教室	6月3日(日)	9:30~13:00	竹爪真弓 三谷香織	自分らしく浴衣を着こなしませんか。今人気のネイルでさらにおしゃれして「とうかさん」へ出かけてみよう。高校生、若い人も大歓迎です。申込期限:5/25(材料費を添えて)	定10人(どなたでも) ¥400円 習字浴衣・帯・肌着・だて締め・前板・腰ひも3本・タオル2枚

**町立図書館だより** いつでも どこでも だれでも ☎855-6710 開館時間:10:00~18:00

ホームページ: <http://www.town.kumano.hiroshima.jp/www/library/index.html>  
 携帯電話版ホームページ <https://ilisod001.apsel.jp/kumano-lib/>  
 (右のバーコードを読み取り機能つき携帯電話で読み取ってください)

行事名	月日	時間	お話しする人	内容等	備考
おはなし会	5日(土) 19日(土) 6月2日(土)	15:30~16:00	子ぐま絵本の会	絵本の読み聞かせや紙芝居などを行います。	対どなたでも ※シールを集めると素敵なプレゼントがもらえるよ。
0.1.2.3歳のおはなし会	23日(水)	10:30~11:00	めだか絵本の会 図書館職員	絵本の読み聞かせや手遊び、ふれあい遊びなどを行います。	対0~3歳児親子

**今月のテーマ展示**  
**おとな「看護の心」** 5月12日は「看護の日」です。看護の心・ケアの心・助け合いの心をみんなで分かち合えるといいですね。  
**子ども「えがおがいっぱい」** こどものひ・えんそくと楽しいことがいっぱい5月におすすめの本です。

**★ゴールデンウィークも開館しています★**  
 5月3日(木)から6日(日)の連休中も、図書館は開館しています。(休館日は別途定めています。詳しくは左下のカレンダーでご確認ください。)  
 おでかけ予定を立てる際に、図書館の本を参考にされてはどうでしょう? 動物園・水族館・家族で行ける小旅行等、ヒントになる本がみなさんをお待ちしています。また、お出掛けに疲れたら、ゆっくり本を読みながら家族で図書館にお越しください。

図書館カレンダー(は休館日)	5	日	月	火	水	木	金	土	
				1	2	3	4	5	
		6	7	8	9	10	11	12	
		13	14	15	16	17	18	19	
		20	21	22	23	24	25	26	
	2018	27	28	29	30	31			
6								1	2
		3	4	5	6	7	8	9	
		10	11	12	13	14	15	16	
		17	18	19	20	21	22	23	
		24	25	26	27	28	29	30	
	2018								

**★展示コーナー充実しています★**  
 図書館では、季節や今話題のニュースに関する本を展示するコーナーを充実させています。話題のニュースをもっと知りたい。など、みなさんの知りたいにお答えするのが図書館です。

家庭読書「くまどく」  
 1週間のうち2日、15分以上「ノ・テレビデー・ノ・ゲームデー・ノ・携帯デー」  
 「家族で読書 増えたよ笑顔 楽しい会話」

**東公民館** あたたく香り豊かな東の **広場**  
☎854-4138 ☎854-3389



行事名	月日	時間	講師(敬称略)	内容等	備考
東公民館活動紹介展	1日(火)~31日(木)	9:00~21:30 (日・月曜日は16:30まで)		【公民館活動グループ展示】:手描き友禅 ※展示内容・期間は変更する場合があります。3日(木)~5日(土)は、祝日のため休館です。	
新規会員募集 東公民館コーラス教室	10日(木) 24日(木)	19:00~20:30	渡邊治美	唱歌等からレッスンを始め、心と体をリフレッシュしましょう。初心者・男性の参加大歓迎です。	対どなたでも ¥無料
遊び心習字教室	10日(木)	16:00~18:00	堀野真理子	放課後は楽しく「止め!跳ね!」三世代で楽しく習字の基礎から学びましょう。	対どなたでも ¥100/回 習字道具(半紙多めに)、雑巾
参加者募集 おんがくくらぶ おともだち	5月21日(月) 6月4日(月) 6月18日(月) 7月2日(月) 7月23日(月)	10:30~11:20	佛圓祐子 郷地久美子	心と体で音楽を楽しみましょう。親子で公民館デビューしませんか。申込開始:5/7から(定員になり次第受付終了)	対1歳6カ月~未就園児親子 定10組 ¥100/回
さつき、山野草、盆栽、なんでも講座	29日(火) 30日(水)	9:00~16:00 9:00~15:00	熊野町 さつき同好会	剪定、針金掛け、替えの講習会と植木展示会を開催します。さつき同好会の皆さんの丹精込めた色鮮やかな力作をご覧ください。	対どなたでも ¥無料
Mama Cafe ままカフェ in 東公民館	毎週水曜日	11:00~14:30		~ままカフェとは~ 子育てでお悩みの方や、育児からの気分転換に、公民館の部屋を無料で開放します。時間内なら、いつ来ても帰っても大丈夫。ママ同士で子育ての話をしたり、お茶したりお弁当を食べたりと自由に親子でひと時をご利用ください。 ★月1回程度、ミニワーククラブも、いずれ開催する予定。 公民館2階和室オープンスペースとして開放。 ¥無料(お茶など持ち込みOK) 習字お子様と保護者での参加が条件です。 ★1組でも大丈夫です。公民館職員や地域の子育てOBが、お話を聞きますよ。 ※なお、営利目的でのご利用はお断りしています。	

**くまの・みらい交流館** 多世代がふれあいで結ぶみんなの **広場**  
☎854-1673 ☎854-6199

行事名	月日	時間	講師(敬称略)	内容等	備考
たまひよクラブ(リトミック)	8日(火) 22日(火)	たまごクラス 10:00~11:00 ひよこクラス 11:00~	大竹美枝子 大南村文	みんなで遊ぼう。お母さんと一緒に手遊び、パネルシアターなどでいろいろな遊びを楽しみましょう。運動のできる服装、靴(親子とも)でお越しください。	対未就園児親子 たまごクラス(1歳半~2歳半) ひよこクラス(2歳半~) ¥100円(初回のみ別途300円)
筆あそび絵画教室	8日(火) 6月12日(火)	9:30~11:30	西村富美雄	初歩から水彩画を楽しみましょう。初心者大歓迎です。	定15人(どなたでも) ¥300円 習字水彩画道具
くまの・みらい合唱団	10日(木) 17日(木) 24日(木) 31日(木)	17:00~19:00	寺沢希子 竹本勢津子 寺田智子	新しくスタートした合唱団です。他市町のジュニアコーラスとの交流会も楽しめます。	対小・中・高校生 ¥会費:2,500円/月 ※団員募集中
くまの・みらい子ども将棋教室	12日(土) 26日(土)	13:30~15:00	日本将棋連盟安芸熊野支部 香車会	将棋を通じて、考える力や礼儀を身につけましょう。将棋大会もあります。	対小学生 ¥500円(初回のみ)
めだかっこれあつまれ	16日(水)	10:30~11:30	読み聞かせボランティア めだか絵本の会	紙芝居や絵本の読み聞かせ、簡単な折紙・工作などで本が大好きになる子どもを育てます。親子で気軽にご参加ください。	対未就園児親子 ¥無料
読書の広場スペシャル	19日(土)	13:30~14:30	読み聞かせボランティア 子ぐま絵本の会	「緑陰読書」毎年おなじみの「みどりの中で絵本ピクニック」です。今年はどこへ行くのかな? 水筒とタオル、帽子も忘れずに!	対幼児から小学生まで ¥無料 ※出席シールを集めると素敵なプレゼントがもらえるよ。
歌声広場	19日(土)	15:00~16:30	竹本勢津子 高瀬幸之 寺田智子	なつかしい歌を大勢でにぎやかに歌いましょう。リクエストも大歓迎。(歌謡曲、フォークソングなど)直接会場にお越しください。	対どなたでも ¥200円
シルバーカレッジ	28日(月)	13:30~15:00	熊野町長 三村裕史 熊野町教育委員会 教育長 林保	「町の未来に向けて」 「夢とロマンの教育に向けて」 直接会場にお越しください。	対どなたでも ¥無料
本dお茶会	6月2日(土)	13:00~14:30	読み聞かせボランティア 子ぐま絵本の会	「夏の庭」湯本香樹美(ベネッセコーポレーション)3人の少年と老人のかけがえのない夏を描く、児童文学者協会新人賞などの受賞作です。ご一緒にお茶しながら味わってみませんか。聞くだけの参加も大歓迎です。	対どなたでも ¥無料 ひとり1冊ずつ、本をお貸しできます。(最大10冊まで)



町制施行100周年記念展  
竹久夢二の詩と画の世界

時 6月10日(日)  
大正ロマンを代表する詩人画家、竹久夢二は日本画のほか、詩や歌謡、童話なども創作し、なかでも夢二が作詞した『宵待草』は、大正7年に全国的な愛唱曲となりました。ちょうど熊野町が町制を施行した年、100年前のことです。  
本展では、夢二の作品のほか、熊野町出身の作曲家で、夢二作詞の『くれがた』を作曲した坊田かずまも紹介します。



「春まつり」夢二郷土美術館蔵

大人 800円  
小中高生 250円  
幼児・PAL会員 無料  
5月5日(土祝)は、小学生の入館無料です。

大正ロマンコンサート

募集したグループによる合唱や楽器演奏で、懐かしい日本の童謡などのコンサートを開催します。  
時 6月2日(土)午後1時半  
無料(要入館料)

佐藤芙蓉写経教室

ゆったりとした写経の時間を一緒に過ごしましょう。初心者も参加できます。  
時 5月18日(金)~20日(日) 午前10時~午後4時  
講師: 佐藤芙蓉 (毎日展審査会員)  
5千円/日  
定 30人(要申込)



平成30年度筆の里PAL会員  
新規入会キャンペーン

期間中に来館入会された人には、オリジナルグッズのほか、『ふでりん風神雷神チケットホルダー』をプレゼントします。  
時 5月13日(日)



三味線の音色で  
琳派を感じる!

今秋開催予定の特別展「筆が奏でる琳派の美」を楽しんでもらうための第一弾です。(要申込)  
時 5月25日(金)午後6時~7時  
講師: 田岡隼山 (竹山流津軽三味線演奏家)  
対筆の里PAL会員(当日入会可)

熊野筆  
セレクトショップ本店



ロマンブラシ「夢二のいちご」

熊野町町制施行100周年記念特別展「筆が奏でる琳派の美」出品作品紹介【3】



尾形光琳「竹虎図」

(京都国立博物館蔵) 江戸時代

竹林の中にお座りをした虎。体の縞模様は、墨をにじませて、毛並みの柔らかさが表現されています。いたずらっ子のような眼つきで横をにらんでいます。かわいらしい表情ですね。この虎は、京都国立博物館の公式キャラクター「トラりん」として活動しています。  
近々、熊野町の観光大使「ふでりん」を訪ねて、トラりんが来町します。トラりん誕生のモチーフとなった本作を、ぜひ琳派展でご覧ください。

※10月17日(水)から展示予定

第46回  
町民ピンポン大会

時 6月17日(日)午前9時 開  
会式(8時半受付終了)  
所 町民体育館  
対 町内在住者、町内事業所に勤務している人、町内学校の通学者、町内各スポーツクラブに加入している人。(家族および一人でも参加可能。)

第28回  
町民ソフトバレーボール大会

時 7月1日(日)  
午前9時半 開会式  
所 町民体育館  
対 町内在住者、町内事業所に勤務している人、町内学校の通学者  
混成の部  
中学生以上の男女各2人の計4人  
女性の部  
中学生以上の女性4人  
2千円/チーム(保険料含む。当日払い。)

障がい者ニユースポーツ  
教室 参加者募集

日ごろの運動不足を、ニユースポーツゲームを楽しみながら解消しましょう。今回は、スポーツ吹き矢、カーリンコン、ボッチャ、ポケットボールを楽しみます。  
時 6月5日~7月3日(毎週火曜日 全5回)  
午前9時半~11時半  
所 町民体育館大会議室  
講師: 県立障がい者リハビリテーションセンターおりづる職員および筆の里スポーツクラブ指導者  
対 町内にお住まいの身障者手帳お持ちの、中・高齢者  
1千200円(筆の里スポーツクラブ会員は500円)  
定 20人(先着順)

広島広域都市圏  
広島東洋カープ(ウエスタンリーグ)

共同応援参加者募集

広島広域都市圏の住民の交流を促すとともに、圏域市町の魅力のPRを行うため、圏内から参加者を募り、ウエスタンリーグでの広島東洋カープの共同応援および会場周辺市町の観光バスツアーを行います。  
時 6月23日(土)  
午前9時~午後5時半  
内容  
岩国市錦帯橋周辺観光ツアー、ウエスタンリーグ・カープ共同応援(オリックス・バファローズ戦(由宇練習場))  
集合・解散場所: 広島駅新幹線口(広島市南区松原町1-2)  
定 80人(申込多数の場合は抽選)  
2千円/人(昼食は各自でご用意ください。)

問 往復はがきに、参加者全員(1枚に5人まで)の住所、氏名、年齢、電話番号を記入し、5月18日(金)※消印有効)までに、次の事務局へ。  
※小学生以下の場合、大人の同伴が必要です。  
〒730-8586 (住所不要)  
広島市役所広域都市圏推進課  
内 広島広域都市圏協議会  
504-2017  
504-2029  
詳しくは、広域都市圏ホームページをご覧ください。

【広島広域都市圏とは】  
広島県と山口県にまたがる11市13町で構成し、圏域の一体的発展を目指して、様々な連携と交流を図る取り組みを推進しています。

①個人戦  
男女混合シングル  
700円/人(傷害保険料含む。当日払い。)  
申 5月25日(金)までに申込書を町民体育館に提出  
問 卓球連盟 上瀬 ☎855・2805、向井 ☎854・4669

②個人戦  
男女別一般の部(年齢制限なし)、小中学生の部  
【ラージボール卓球の部】  
個人戦  
男女混合シングル  
700円/人(傷害保険料含む。当日払い。)  
申 5月25日(金)までに申込書を町民体育館に提出  
問 ソフトバレーボール連盟 新迫 ☎090・7891・9306

5  
問 町民体育館 ☎854・769





(生涯学習課)

闇の世界と光の世界を連想させる「夜行」と「曙光」を思い浮かべ改めて「表裏一体」について考える作品です。くまどくはたくさんの作品に出会えるきっかけになっています。

原 颯飛(兄)

「この本、よかった!」(56) 『夜行』 森見 登美彦・作 (小学館) 皆さんにもおすすめしたい「くまどく本」、今月は、熊野中学校からです。この本は、ある日鞍馬の火祭を見に行った女性が一人行方不明に。その十年後に連続した絵画「夜行」をめぐる話が五つ続くというもので、一番初めの「尾道」の話が印象的でした。

原 雅弥(3年)

皆さんにもおすすめしたい「くまどく本」、今月は、熊野中学校からです。

「この本、よかった!」(56) 『夜行』 森見 登美彦・作 (小学館)



5月31日(木)までに生涯学習課、各公民館、交流館にある申込用紙に必要事項を記入のうえ、お申し込みください。 閏町民会館 ☎854・3111

第51回 筆の都くまの町民文化祭 参加者・グループ募集

熊野町の文化を愛する皆さん、日常活動の発表の場、地域の人たちとのふれあいの機会として、この文化祭に参加してみませんか。 ▽部門：作品展示、芸能発表、バザー、その他 対文化を愛するグループ・個人

時 10月20日(土)・21日(日) 所 町民会館 ☎820-5620

郷土館展示のお知らせ 「吉田 路子 切り絵原画展」

切り絵作家 吉田路子さんの作品を35点展示しています。熊野町出身の作曲家 坊田かずまの歌の世界を独特の曲線と柔らかな色彩で表現しています。ぜひ、ご覧ください。

▷期 間：7月1日(日)まで ▷開館日：土・日・祝日 10:00~16:00 所 郷土館 2階 ¥無料



※随時、展示を募集しておりますので、希望される人は、生涯学習課まで、ご連絡ください。

☎生涯学習課 ☎820-5621

国際ソロプチミスト熊野 第13回チャリティーイベント

時 5月13日(日) 開場午後1時半、開演午後2時 所 熊野町民会館講堂(ふでりんホール)

▷第一部・チャリティー演奏会 広島県立熊野高等学校吹奏楽部 ▷第二部・チャリティー講演会 講師 林 覚乗氏 演題 「共に育つ」

¥大人・1,000円 小中高生・500円 ※チケット販売については、ホームページをご覧ください。

▷主催・国際ソロプチミスト熊野 ▷後援・熊野町・熊野町教育委員会 ※収益金の一部は県立熊野高等学校に寄付させていただきます。

☎国際ソロプチミスト熊野事務局 ☎854-4785 (生涯学習課)

新入生の皆さん、入学おめでとう。

熊野高等学校

この地に (264)

満開に咲き誇った桜も葉桜に移りゆく4月6日(金)、第42回入学式を挙行了。県会議員の先生をはじめ、多くの来賓の方々、保護者が見守る中、137人の新入生が入学を許可されました。

新入生達は、濃紺の真新しい制服に身を包み、やや緊張した面持ちで入学式に臨みました。厳粛に進行し校長式辞、来賓祝辞が続く中、晴れて高校生となった喜びをかみしめているようでした。

今年度より赴任された神田校長は、式辞の中で、高校生として自覚を持つことや、基礎力を身に付け、深い学びを通してさらに学力を伸ばし、目標をもって高校生活を送ることの大切さを述べ、新入生の入学を祝しました。

これからスタートする高校生活において、一人一人が鍛えられ、たくましい熊高生に成長していくよう、本校教職員は丸一丸となって教育活動に専念いたします。地域の皆さま、今後の熊野高校の教育活動推進に御支援、御協力くださいますようお願いいたします。



「入学式の様子」

☎熊野高等学校 ☎854-4155

熊野町検定問題づくり

熊野第二小学校

この4月に卒業した6年生13人が、自分たちのふるさと「熊野町」や「熊野第二小学校」のことをもっと知り、自信をもって周りの人に伝えられるようになりたい。そして、熊野町町制施行100周年プロジェクトに少しでも参加できないかということで、総合的な学習の時間を活用して、「熊野町のこと」「熊二小のこと」について改めて調べ直し、「みんなに知ってもらいたいこと」「熊野の自慢できること」を選択して、『熊野町検定問題』を50問作成しました。この活動を通じて、ふるさとや母校の素晴らしさを改めて感じ入っていました。

問題作成にあたって、地域の皆さまや役場職員の皆さんなど、たくさんの方に協力していただき、ありがとうございました。行政出前授業に町長さんが来校された際に、『熊野町検定問題』を手渡しました。にっこりと受け取っていただきました。



(学校教育課)

くまのを愛し、くまのに生きる

熊野中学校

本校では、「組曲 筆の都くまの」保存会のご協力を得ながら地域テーマ募金を活用して「組曲 筆の都くまの」の継承・発展に取り組んでいます。

「組曲 筆の都くまの」は今年度で十六代目となりました。これまでの15年の間に、彼岸船の新調や書道部「大書」とのコラボレーションを追加するなど、熊野の伝統や文化をさらに取り入れてよりよいものとなるように取り組んできました。本年度も、地域の皆さまのご支援を受けながら、「くまのを愛し、くまのに生きる」人として成長するための活動となるように、さらなる改善に取り組んでいきます。

町制施行100周年の記念すべき本年。本校の「組曲 筆の都くまの」が熊野の歴史や文化における価値を再確認し、継承していくための一翼を担うことができるものとなるように、3月には各パートに分かれ、練習を開始しています。

9月体育祭での第十六代組曲の披露に向け、常に前向きに、そして全力で取り組む熊野中学校生徒の姿に是非ご期待ください。



(学校教育課)

Advertisement for 'サンライトスクール' (Sunlight School) featuring '生徒募集中' (Student Recruitment) and '幼児かきかたランド' (Toddler Writing Land). It lists activities like reading, writing, and abacus, and provides contact information: Tel 082-854-0101 / Fax 082-854-8800.



～各種相談についての秘密は厳守します。気軽にご相談ください～

名称	月日	時間	相談員	内容など	相談場所・問合せ先
人権 ホットライン	15日(火)	10:00～12:00 13:00～15:00	人権擁護委員	人権侵害、身の回りの悩み事など電話で相談に応じます。	☎電話相談のみ ☎民生課 ☎820-5635
無料行政 相談所	25日(金)	10:00～15:00	行政相談委員	行政に関して皆さんが日ごろから感じる要望や意見、苦情などを気軽に相談できます。(予約不要)	☎中央ふれあい館 ☎総務課☎820-5601
人権 総合相談所	6月6日(水)	10:00～12:00 13:00～15:00	人権擁護委員 司法書士	人権擁護委員と司法書士が、人権侵害、身の回りの悩み事、借地借家などの問題を解決するための相談に応じます。	☎くまの・みらい交流館 ☎民生課 ☎820-5635
一日無料 相談会	6月14日(水)		弁護士 司法書士等の 専門職	広島で活躍する弁護士など専門職の集まり「川の会」が、様々な相談に応じます。(1人30分以内)	☎熊野町役場 ☎利用が初めての人のみ ☎総務課☎820-5601 ☎申込期限：6/7(先着順)
生活困窮者 相談窓口	月～金 (祝日を除く)	8:30～17:15	福祉事務所 職員	自立をサポートする相談に応じます。 ☎経済的に困窮し、最低限度の生活の維持が困難な人(生活保護受給者は除く)。	☎熊野町役場 ☎民生課(福祉事務所) ☎820-5614

職 種	臨時職員			嘱託職員				
	業務	募集人員	条件					
業務	町管理道路・町管理河川の維持修繕(道路における陥没等の補修、土砂撤去、草刈)や災害時における倒木処理等。	1人	普通自動車運転免許証	町管理道路・町管理河川の維持修繕(道路における細かな繰り返し作業、固定資産税に関する専門的知識の学習あり)	学校用務員 (熊野東中学校勤務)	5人	特になし	
勤務日等	月曜日～金曜日 8:30～17:15 (休憩時間60分)	7月1日～ 9月30日	採用決定～ 9月30日	月曜日～金曜日 (38時間45分/週のうち学校長が指定する時間)	月曜日～金曜日 ①週27時間を学校長が割り振る ②週3～6時間を学校長が割り振る ※配属される学校により異なる	5人	特になし	
賃金 報酬額	1,100円/時間	850円/時間		920円/時間				
応募締切	5月18日(金)	6月13日(水)	5月18日(金)					
共通事項	・社会保険および雇用保険あり(いずれも要件に該当する場合のみ) ・期間更新の場合あり							
業務内容等の 詳細についての 問合せ先	開発指導課 ☎820-5638	税務課 ☎820-5603	学校教育課 ☎820-5620					

応募締切日(必着)までに、「選考申込書」に記入のうえ、総務課にご提出ください。面接による選考の結果により採用します。「選考申込書」の様式、選考会の日程などの詳細については、町ホームページをご覧ください。ただか、総務課(☎820-5601)へお問い合わせください。

放課後児童クラブ支援員  
および補助員の募集

▽勤務内容：小学校内の各児童クラブで、子どもたちの学習や遊びなどをサポート  
▽募集人員：10人程度  
▽委嘱期間：7月13日～8月31日  
▽勤務日時：【月曜日】金曜日 下校時刻15分前～午後6時15分  
【土曜日、長期休暇】午前7時45分～午後6時15分のうち6時間以内  
▽時給：90円～925円  
▽応募方法：臨時職員登録申込書に記入のうえ、6月29日(金)までに総務課に提出してください。登録申込書は、町のホームページからダウンロードするか、役場および各公民館にあります。※面接日時等については、別途お知らせします。  
☎子育て・健康推進課  
☎820-5637、総務課  
☎820-5600

コミュニティ(資源)  
回収団体を募集します

コミュニティ回収団体補助は家庭から出る古紙や古布などの資源を、自治会、子ども会などの住民団体が、自らボランティアで回収・分別し、環境センターに持ち込むことにより、ごみの減量と再利用を推進することを目的としています。持ち込んだ資源は回収量により補助金を交付します。  
補助対象となる資源物  
▽新聞紙、雑誌などの古紙類  
▽衣類、布類などの繊維類  
補助金額  
回収資源物1kgにつき8円(ただし、補助金交付限度額あり)  
※5月末日までに団体登録が必要です。詳細は生活環境課にお問い合わせください。  
☎生活環境課☎820・5606

お 知 ら せ

「熊野町 水稲・やさしい作り勉強会」のお知らせ

平成30年度の水稲・やさしい作り勉強会を、毎月第2火曜日午前10時から行っています。(全12回開催) 無料で参加できますので、お誘い合せのうえ、気軽にご参加ください。  
時第2回：5月8日(火) 午前10時から  
所 熊野町民会館 集会室  
▽内容：田植え後管理、タマネギの管理(ベと病対策から収穫まで)  
▽主催：熊野町農業再生協議会(都市整備課内)  
☎安芸農業協同組合営農購買課☎854・0059

第40回熊野町将棋大会

時 5月20日(日)受付午前9時、開始午前9時半  
所 くまの・みらい交流館  
▽一般(中学生以上) 1千500円、子ども(小学生) 500円(いずれも昼食つき)  
▽競技種目：A級(初段以上)、B級(1級から5級)、C級(6級以下)

▽審判長：藤井 儀守  
申当日会場にてお申し込みください。  
▽主催：日将連安芸熊野支部  
(生涯学習課)

不正大麻・けし撲滅運動月間

けしには、植えてはいけない品種があり、栽培は法律で規制されています。けしの花が咲く、5月から6月までを「不正大麻・けし撲滅運動月間」として啓発活動等を行っています。不正栽培・自生している大麻や植えてはいけないけしを見つけたときは、ご連絡ください。



町内で過去に見つかった種々のけし。けしには、けし撲滅運動月間の「けし撲滅」の文字が刻まれている。 (出典元：厚生労働省ホームページ)

くまの俳壇

広島俳句協会会長  
木村 里風子 選

今月の俳壇賞

中川 佳代子

【講評】

健康かな少女の手足風光る  
風光るの季語が生きて少女を支えている。吹く風が光るように感じると句の中の少女に明るさと健康美がある。

入選作品

外の國の友待ちにけり春隣  
初春や遠きに望む富士の山  
制服の皺伸び背伸び卒業式  
雛まつり目覚し曾孫に微笑みて  
朝がすみ徐々に現はるビルの町  
車椅子彼岸といふ字書きにけり  
色のなき狭庭に咲けるいぬふぐり  
庭先の小さな隙間ふきのたう  
野 呂 睦 月  
林 世 紀 雄  
依 千 恵 子  
住 吉 孝 子  
進 藤 幸 美  
大 杉 徳 子  
浜 岡 美 美  
新 田 竹 美

初心者歓迎 俳句を大募集

広報くまのでは皆さんからの俳句を募集しています。初心者歓迎。(俳句のルールを守ったもので、1人2作品まで)。住所、氏名、年齢、連絡先を記載のうえ、5月11日(金)までに地域振興課必着でお願いします。応募方法は不問。Eメールのタイトルは「短歌俳句係」。なお、俳句の応募作品について添削を希望される場合は、82円切手を同封もしくは持参してください。また、メール(パソコンメールのみ)での応募の人は、タイトルに「添削希望」を追記してください。添削原稿を返送します。  
今回募集の俳句は広報くまの7月号に掲載予定です。  
☎〒731・4292 熊野町中溝一丁目1番1号 地域振興課 (kanako@town.kumano.hiroshima.jp) ☎820-56002



熊野町の火災と救急

火災件数 2件 死傷者 0人  
救急件数 96件 搬送人員 83人  
～平成30年3月中～  
※緊急車両の通行に支障となる不法駐車はやめましょう。

### 役場の電話番号

総合案内（休日や夜間） ☎820-5600 ☎854-8009

ホームページアドレス  
http://www.town.kumano.hiroshima.jp  
(携帯電話用アドレスも同じ)

右のバーコードを読み取り機能付き携帯電話で読み取ってください。



**総務部**  
総務課 ☎820-5601  
財務課 ☎820-5632  
地域振興課 ☎820-5602  
税務課 ☎820-5603

**建設部**  
建設課 ☎820-5607  
都市整備課 ☎820-5608  
開発指導課 ☎820-5638

**上下水道課** ☎820-5610

**民生部**  
民生課 ☎820-5635  
高齢者支援課 ☎820-5605  
福祉事務所 ☎820-5614  
住民課 ☎820-5604  
生活環境課 ☎820-5606  
子育て健康課 ☎820-5637

**防災無線放送再生ダイヤル**  
☎820-5640  
※放送後24時間以内の内容

**教育委員会** (教育部)  
学校教育課 ☎820-5620  
生涯学習課 ☎820-5621  
教育委員会 ☎855-1110

**議会事務局** ☎820-5630

**会計課** ☎820-5612

★各課室へのお問い合わせは、各メールでも受け付けています。メールアドレスについては、熊野町ホームページでご確認ください。

### 国土交通省からお知らせ

平成21年度からリコールを実施しているタカタ製エアバッグについて、異常破裂する可能性の高い未改修車は、5月1日から車検が通らなくなります。まずは、検索システムで措置対象をご確認ください。

検索:

URL: http://www.jaspa.or.jp/user/mycar/application/recallsearch.html  
未改修の場合は、早急に販売店でリコール改修を実施してください。

☎国土交通省タカタ専用ダイヤル ☎03-6747-9575  
エアバッグリコール特設ホームページ  
http://www.mlit.go.jp/jidosha/carinf/rcl/recallinfo\_000.html

### 広島県 みんなで減災 一斉防災教室

広島県では、梅雨入りに備え、地域やご家庭で「土砂災害や風水害への備え」について学んでいただくため、希望者に県が作成した冊子を送付しています。

この機会に、身の周りの危険箇所・避難場所や避難経路の確認を行いましょ！詳しくは、県のホームページでご確認ください。

（「広島県 一斉防災教室」で検索。）

▽実施期間：5月14日(月)～6月6日(水)

▽担当：513・2781 (総務課)

### 紀州熊野地方との縁は古く、熊野本宮社（中溝区）が勧請された平安時代にさかのぼります。いつしか農閑期に村人が同地方に出稼ぎに赴くようになり、江戸時代の末に奈良地方などから持ち帰った製筆技術で熊野筆の礎が築かれています。こうして歴史を踏まえて町長が3月に市長を表敬訪問し、親交を結ぶ方向性で合意がなされています。

(地域振興課)

### 熊野市長が 来訪されました

「熊野」が名称の市町村は本町と三重県熊野市だけです。その熊野市から河上市長が来訪されました。



### 納税(町税等)

今月の納期限 5月31日(木)

軽自動車税 (全期)

※納付忘れのない便利な口座振替をご利用ください。

### このコーナーに掲載を希望しない人は、住民課へ届け出る際にお申し出ください。

(住民課)

（3月届け出分・敬称略）

山内 結晴	中川 桃	古田 結	福永 結	下岡 立	下岡 暖	黒木 結	諸熊 友	石原 裕	田中 麗	遠藤 悠	河本 彩	岡本 彩	増井 彩
出来庭	萩原	萩原	萩原	萩原	萩原	萩原	萩原	萩原	萩原	萩原	萩原	萩原	萩原

（3月届け出分・敬称略）

渡邊 福	荒谷 隼	荒谷 隼	黒木 隼	和田 隼	和泉 隼	中居 隼	相松 隼	池田 隼	中井 隼	大坪 隼	中谷 隼	中谷 隼	中谷 隼	高田 隼	友田 隼	加納 隼	森澤 隼
福	隼	隼	隼	隼	隼	隼	隼	隼	隼	隼	隼	隼	隼	隼	隼	隼	隼

### 熊野町観光案内所「筆の駅」

熊野町出来庭10-6-24  
☎855-1123

【開館時間】10時～16時（各展示の最終日は15時閉場）

【休館日】水曜日

【入場】無料

※ギャラリーのご利用については、お問合せください。

### 筆の駅ギャラリー MMK

（まだまだこれから）展Ⅲ  
昭和36年海田高校卒業展  
5月11日(金)～5月22日(火)  
海田高校を昭和36年に卒業した仲間たちが集まり、それぞれの書画作品を展示、今年で3回目となります。



昨年のMMK展Ⅱの様子

なお、「片山幹雄 缶アート作品展」は、引き続き5月8日(火)まで開催しています。

### 軽自動車税の減免申請を受け付けています

身体などに障害を有する人または同一と生計をとるにする人が介護に使用する車両や、その構造が障害を有する人の利用に供する車両は、軽自動車税の減免が適用できます。

※減免申請される場合は、納税通知書が届いても納付せずにお持ちください。

身体障害者手帳・戦傷病者手帳・療育手帳または精神障害者保健福祉手帳を所持している人

▽申請期限：5月24日(木)

▽申請に必要なもの：  
【身体に障害を有する人への減免】  
身体障害者手帳など・納税義務者の印鑑・自動車検査証・運転免許証(対象車両を運転する人のもの)  
※対象者1人につき普通自動車を含め1台限り。

【構造による減免】  
構造がわかるもの(カタログ、写真等)・納税義務者の印鑑・自動車検査証

詳細については、税務課へお問い合わせください。

税務課 ☎820・5603

### 平成30年工業統計調査を実施します

工業統計調査は、我が国における工業の実態を明らかにすることを目的とする政府の重要な調査で、統計法に基づく報告義務のある基幹統計調査です。従業者4人以上の全ての製造事業所を対象に6月1日時点で実施します。

調査の結果は中小企業施策や地域振興など、国および地域行政施策のための基礎資料として活用されます。

調査票にご記入いただいた内容は、統計作成の目的以外に使用することは絶対にありません。調査の趣旨・必要性をご理解いただき、回答をよろしくお願いたします。



工業統計キャラクター コウちゃん

政府統計

☎地域振興課 ☎820・5602

### 5月は消費者月間です

平成30年度 消費者月間の統一テーマ「ともに築こう 豊かな消費社会」誰一人取り残さない」

●詐欺や悪質商法の被害に遭わないために  
平成29年の広島県の特殊詐欺被害額は、10億円を超え、依然として深刻な状況です。手口は巧妙に変化しています。自分は大丈夫と思わず、不安や疑問を感じたら、お金を支払う前、契約をする前に周りの人に相談しましょう。そして、「困ったときはまず相談！」消費生活相談窓口をご活用ください。

【相談窓口のご案内】  
毎週月曜日・水曜日 午前10時～正午、午後1時～4時  
☎820・5636 (生活環境課内)

※講座などで相談員が不在の場合もありますので、相談にお越しの際はなるべくお電話でご確認ください。(生活環境課)

[広告]

## 呉やけやま病院



こころの相談

老年期に関する相談

心身に関する相談

	月	火	水	木	金	土
9:00~12:00	○	○	○	○	○	○
13:30~17:00	/	/	/	/	/	○

お気軽にお問い合わせください

○熊野地区無料巡回車運行中    呉市焼山南1丁目8番23号    ☎(0823) 33-0511

ミニギャラリー

今月の題字



熊野第一小学校 5年 本迫 鉄さん



熊野第一小学校 5年 毛利 一輝さん

【評】一画一画の止め・払いなどに気を付けて丁寧に書くことができました。広く大きな空を思い浮かべるような素晴らしい作品に仕上がりました。

熊野第一小学校 5年 結城 万奈さん



木版画「わたしの顔」【評】初めての木版画に挑戦しました。自分の顔をよく見ながら、一つ一つのパーツを丁寧に彫り進め、自分そっくりな作品に仕上げることができました。

町の人口と世帯数

平成30年3月31日 (前年同月比較)

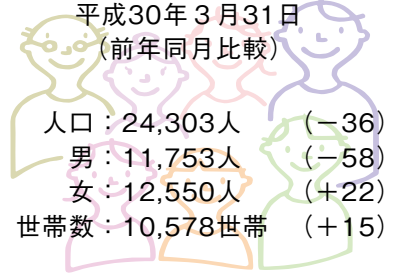

(住民基本台帳)

熊野の自然 (344)

アヤメ (アヤメ科)



アヤメの花の萼は、どれでしよう。一番大きな花びらに見えるのが萼です。萼と花びらが色や形で見分けにくい時、萼を外花被、花びらを内花被と呼びます。アヤメ科の花の特徴は、外花被、内花被が3枚ずつ、雄しべ3本、子房も3室と、3数性であることです。雌しべの花柱は深く3裂し外花被の上にかぶさり、これも紫色です。雄しべはその下に隠れるように付いて、雨から守られています。アヤメ科の葉も特徴的です。表と裏が分かれます。実は表を内側に折り畳んでくっついているので、見えるのはどちらか裏なので、裏の一面しか見えないので、単面葉と呼ばれます。

アヤメの名は、葉の付き方や並び方が文目になっているからと言われます。あや(文・綾)は、斜めに交差した模様を意味しています。外花被の基部に、黄色と紫色の虎斑模様が目立ちます。この網目模様から綾目になったとも言われます。

葉は剣状で長く、幅5〜10mm。花期は5〜6月。茎頂の苞から2〜3個の紫色の花が1個ずつ開花します。ほぼ日本全土に分布。乾いた草地を好む多年草で、地下茎でも繁殖します。熊野では田の畔や道端などで見ます。「広島県植物誌」などでは、自生でなく栽培からの逸出とされています。

【写真・文】  
緑花文化士 富沢由美子

切り取って、電話機などに貼ってお使い下さい。

県内市町発!!

おすすめイベント

ピタコアソブ

【第51回福山ばら祭2018】

100万本のばらが市内に咲き誇るなか、ばら苗や鉢植え、オリジナルばらグッズの販売のほか、全国からパフォーマーが集まる西日本最大級の大道芸やパレードなど、イベント盛りだくさんな2日間。

時5月19日(土)〜20日(日)

所福山市 ばら公園・緑町公園・中央公園・花園公園

中心部商店街

所無料(部有料)

問福山祭委員会実施本部

084-944-5515



(地域振興課)



「広報くまの」は再生紙と、認定を受けた環境にやさしい環境対応型インキを使用して印刷されています。

