

熊野の4

平成30年(2018)



熊野高校書道部による100周年記念書道パフォーマンス

3月21日(水・祝)筆の里工房で開催された筆の日記念式典において、100周年を記念して、熊野高校書道部による「これからの100年」をテーマにした書道パフォーマンスが行われました。(100周年関連記事 p17)

ふでりんが熊野町町制100周年を記念してLINEスタンプに登場したりん♪
「おはよう!」のあいさつをしたり、喜んだり、泣いたり、ふでりんの喜怒哀楽スタンプで、ぜひ家族やお友達と楽しく会話してほしいりん♪

■販売価格 16種類1セットを120円で販売しています。購入はスマートフォンアプリの「LINE」から。





施政方針

平成30年度

平成30年第1回熊野町議会定例会において、町長が平成30年度の施政方針を述べました。
町政運営に対する所信と施策の概要をお知らせします。

(財務課)

【はじめに】

平成30年度予算案ならびに諸案件のご審議をお願いいたします。私の所信および町政の基本方針を申述べます。

【町を取り巻く諸情勢】

我が国の経済は、雇用・所得環境の改善が続く中で緩やかな回復基調が続いていますが、国の取組みの効果はまだ地方にまで行き渡っていない状況とも言われています。

また、国は少子高齢化に立ち向かうべく「生産性革命」と「人づくり革命」を車の両輪として取り組むことにしています。

【重点的な取り組み】

第5次熊野町総合計画・後期基本計画において、「定

図る筆の里工房周辺整備事業などによる「筆産地の歴史と文化を生かした出会いと交流のあるまちづくり」などの取組みを重点的に推進します。

【各部門の取り組み】

〔総務部門〕

本町は町制施行から100周年を迎えるため、記念式典をはじめとする多彩なイベントを実施します。

安全に安心して暮らせるまちづくりでは、多発する自然災害への備えを強化するため、老朽化した防災行政無線を向こう2か年でデジタル方式に更新する事業に着手します。

土砂災害防止法に基づき警戒区域などが指定される第二小学校区のハザードマップを作成します。

生活福祉交通「おでかけ号」は、更なる利便性の向上を図るため、4月から試験運行を実施します。

筆産業の振興と筆文化の継承を目的として建設した

「筆の里工房」は、老朽化が進んでおり、空調設備および常設展示の改修を実施します。

商工振興事業では、くまの産業団地で操業を開始された事業所に対し、企業立地奨励金を引き続き交付し、安定的な操業と町内からの雇用拡大を図ります。

【民生部門】

住民基本台帳事業では、マイナンバーカードを利用して本町が発行する住民票などの各種証明書が全国で取得できるシステム構築を行い、年度内のサービス開始を目指します。

子育て支援施策では、西部地区健康センターで実施している「子育て支援センター事業」を新施設に移転し、町直営による運営を開始します。多様化する育児相談などの対応の充実を図るとともに定住促進のための取組みを展開していきます。

0歳児から2歳児までの低年齢児の保育ニーズに対応するための特別保育の実施や、年度中途において待機児童を出さないよう保育所の運営法人と連携して取り組みます。また、老朽化した第二聖徳幼稚園の改修に係る整備費の助成を行い、認定こども園への移行を支援します。

放課後児童クラブでは、対象学年を小学5年生まで拡大し、共働き家庭を支援します。

健康づくりの推進では、乳がん・子宮頸がんの女性がん検診を医療機関で個別に受診できる体制を継続して整えます。また、胃がん検診では、新たに胃内視鏡検査を導入するなど、受診率の向上を図ります。

母子保健は、新たに新生児期における先天性の聴覚障害の発見を目的とした「新生児聴覚検査」に係る費用の助成を開始します。国民健康保険事業の広域

化では、広島県と連携を図りながら新制度への円滑な移行を行い、誰もが安心して医療が受けられる安定的な運営に努め、健康づくりの支援と医療費適正化に取り組みます。

高齢者施策では、元気な高齢者などがボランティア活動を通じた社会参加や地域貢献をし、自らの健康増進と介護予防に繋げることを目的とした「介護予防・ボランティアポイント事業」を開始します。

生活困窮者に対する自立支援策では、衣食住など生活に必要な支援を行う「一時生活支援事業」の体制整備に広島市と連携して取り組みます。

市内の県道の整備では、「県道矢野安浦線」の川角交差点から呉地区までの「現道拡幅及びバイパス事業」、「県道瀬野呉線」の「深原地区バイパス事業」では、用地取得および工事が、新

宮地区における「交通安全施設等整備事業」では工事が実施され、「県道矢野安浦線」における役場前交差点から阿戸別れ交差点間の渋滞対策として、用地取得が実施される予定です。

町道の整備では、出来庭地区の「呉出来線」の狭隘部分の工事などを実施し、呉地区から萩原地区を結ぶ呉萩線では拡幅工事などに着手し、通学する児童生徒の安全を向上していきます。

その他町道の局部改良を、住民の方々の要望などを踏まえ実施し、町内全域における生活道の適正な維持管理を計画的に行い、利便性・安全性の向上に努めます。

公園緑地の整備では、熊野町観光交流拠点整備構想で観光交流拠点と位置付けられている筆の里工房周辺整備の平成35年度の供用開始を目指し、基本設計などの実施に取り組めます。

また、平成32年に広島県、および県内の全市町が連携し、開催を計画している平和を象徴する花と緑の祭典、「全国都市緑化フェア」の準備に取り組んでいきます。

【教育部門】

「子育て世代住むならくまの応援事業」では、引き続き、子育て世帯の定住促進のため、交付金を支給し、人口の維持、地域の活性化を図っていきます。

公共下水道事業では、川角、出来庭、呉地区の未普及区域、合計約1.7ヘクタールの整備を予定し、熊野団地内の老朽度の高い汚水管路については、改築更新のための実施設計を延長約2キロメートルの予定で実施します。

上水道事業では、川角内で未給水地区の配水管整備や老朽管の布設替え、熊野団地内の老朽管を計画的に更新します。また、出来庭地区での県道矢野安浦線の道路改良工事に伴い、支障となる配水管の移設を予定しています。

各小・中学校の学習形態に応じて、タブレット端末または電子黒板を引き続き配置し、ICT教育の充実に向けた環境整備を図ります。

安全・安心な教育環境の整備では、熊野第一小学校東校舎および熊野東中学校普通教室棟の大規模改造工事を実施します。また、近年の温暖化対策のため、小・中学校の全普通教室にエアコンを設置するための実施設計を行い、教育環境を向上させます。

小学校では、次期学習指導要領の全面実施に向け、外国人講師による英語指導助手派遣業務を1人増員

し、教員との連携により、外国語教育のより一層の充実を図ります。

生涯学習の分野では、多世代交流を積極的に実施している「くまの・みらい交流館」や遊具・広場の更なる利用促進、緊急時対応ができるよう監視カメラを設置し、安全・安心な場として整備します。

社会体育・生涯スポーツの振興の拠点である町民グラウンドの抜本的な改修を行い、快適な利用環境となるよう整備していきます。

近年、町内でも高齢者を中心にグラウンドゴルフ人口が増加して、本格的なコースを望む声が多いことから、公認グラウンドゴルフコースの整備に向けて設計業務を実施していきます。

【おわりに】

今後も、住民の視点に立ち、「第5次熊野町総合計画」および「総合戦略」に沿ったまちづくりに全力を傾注してまいります。

～平成30年度 当初予算をお知らせします～

②総務費 [12億7,121万円]
～筆産地の歴史と文化を生かした出会いと交流のあるまち など～

<p>町制施行100周年記念事業 平成30年10月に町制施行100周年を迎えるにあたり、PRや活性化などの記念事業を実施します。</p>	<p>筆の里工房事業 老朽化対策のため、筆の里工房の空調設備および常設展示室の改修を実施します。</p>	<p>住民基本台帳等事業 マイナンバーカードを活用し、住民票など各種証明書のコンビニ交付を導入します。</p>
---	---	--

③教育費 [12億3,175万円]
～子どもが健やかに、たくましく育つまち など～

<p>小中学校一般管理事業 各小中学校の学習形態に応じて、ICT機器を引き続き配置し、情報通信教育の環境を整備します。 ※ICT：情報通信技術</p>	<p>小・中学校大規模改造事業 安全安心な教育環境の充実のため、老朽化した熊野第一小学校東校舎および、熊野東中学校普通教室棟大規模改造工事を実施します。</p>	<p>社会体育施設管理事業 生涯スポーツ振興のため、活動拠点となる熊野町民グランド改修工事およびグラウンド・ゴルフコース実施設計を行います。</p>
--	---	---

④土木費 [9億1,162万円]
～暮らしの基盤が整ったまち・日常生活を快適に暮らせるまち など～

<p>筆の里工房周辺整備事業 地域資源を活かし、隣接する筆の里工房と一体となった体験交流を中心とする「観光交流拠点」として公園整備を推進し、地域活力の向上を図ります。</p>	<p>子育て世代「住むならくまの」応援事業 住宅購入費の助成により、若年層の定住を促進し、人口の維持・地域の活性化を図るため、「子育て世代「住むならくまの」応援事業」を、引き続き実施します。</p>
<p>町道深原公園線(鞘ノ河内工区)新設事業改良事業 新設される県道瀬野呉線バイパスから深原地区準工業地域へのアクセス道路を整備します。</p>	<p>下水道整備事業 川角、出来庭、呉地地区の、約1.7haの整備を行います。また、汚水管路の老朽対策として、熊野団地の改築更新実施設計を延長約2km実施します。</p>

⑥衛生費 [6億1,990万円]
～共に支えあい、健やかに暮らせるまち・地球環境に調和したまち など～

生活習慣病予防対策事業
女性がん検診では、医療機関で個別に受診できる体制を整え、胃がん検診では、新たに胃部内視鏡検査を導入するなど受診率の向上を図ります。

⑦消防費 [5億2,162万円]
～安全に安心して暮らせるまち～

災害予防及び応急対策事業
防災行政無線デジタル化移行工事などの実施、ハザードマップの作成を行います。

⑧その他 [3億3,293万円]
～元気のある産業が育つまち など～

商工振興事業
くまの産業団地で操業を開始された事業所に対し、企業立地奨励金や雇用に対する奨励金を交付することで、町内からの雇用の拡大を図ります。

(見方) ※各説明の番号は棒グラフ中の番号と対応しています。

①予算科目・予算額
～施策目標～

平成30年度の主要事業



問財務課 ☎820-5632

平成30年度当初予算が3月定例会で可決されました。

■一般会計（福祉、道路、教育など町が一般行政を進めるための収入、支出を経理する会計）

一般会計では、引き続き、第5次熊野町総合計画に沿った取組みを推進していきます。
町制施行100周年を迎えるにあたり、まちのPRと活性化となる記念事業を実施します。また、住民票など各種証明書のコンビニ交付の導入や地域資源を活かした筆の里工房周辺整備の実施、子育て支援の充実や学校施設の大規模改修などを重点的に推進することとし、予算規模は前年度比13.1%増の91億7,222万円となりました。（※数字については、表記単位未満を四捨五入しています。）

町民1人当たりの予算
37万9,645円

平成30年2月末 現在
人口2万4,160人（外国人を除く）

①民生費 [36億4,659万円]
～共に支えあい、健やかに暮らせるまち など～

子育て支援センター事業
西部地域健康センターから子育て支援、移住・定住情報発信拠点として整備した「くまの・こども夢プラザ」に移転し、育児相談などの対応の充実を町直営による運営を開始します。

保育所等整備事業
保育環境の整備を図るため、老朽化した町内の幼稚園の改修にかかる経費に対し補助を行い、認定こども園への移行を支援します。

保育所運営事業
基本的な保育のほか、多様な保育ニーズに対応するため、延長保育、病後児保育、一時保育を継続して実施します。

放課後児童健全育成事業
放課後児童クラブの対象学年を小学5年生まで拡大し、児童の健全育成を推進します。

介護予防・ボランティアポイント事業
元気な高齢者等がボランティア活動を通じた社会参加や地域貢献することで、自らの健康増進と介護予防に繋げることを目的に実施します。

一般会計 91億7,222万円 〔対前年度比 13.1%増〕

歳出	歳入
<p>①民生費 39.8%</p> <p>②総務費 13.9%</p> <p>③教育費 13.4%</p> <p>④土木費 9.9%</p> <p>⑤公債費 6.9%</p> <p>⑥衛生費 6.8%</p> <p>⑦消防費 5.7%</p> <p>⑧その他 3.6%</p>	<p>町税 25.6% 23億4,613万円</p> <p>繰入金 9.4% 8億6,149万円</p> <p>諸収入 3.3% 3億725万円</p> <p>その他 2.2% 2億255万円</p> <hr/> <p>地方交付税 21.7% 19億8,700万円</p> <p>国庫支出金 15.7% 14億3,850万円</p> <p>町債 10.0% 9億1,522万円</p> <p>県支出金 6.5% 5億9,629万円</p> <p>その他 5.6% 5億1,779万円</p>

自主財源(町が自主的に収入する財源) 40.5%

依存財源(県や国から交付される財源) 59.5%

■特別会計および企業会計

特定の事業を行うため、一般会計とは別に、その収入支出を経理する会計

会計名	平成30年度	平成29年度	対前年度比
国民健康保険事業特別会計	28億1,671万円	36億5,554万円	▲22.9%
公共下水道事業特別会計	8億2,663万円	8億9,360万円	▲7.5%
後期高齢者医療特別会計	6億9,274万円	6億3,183万円	9.6%
介護保険特別会計	21億388万円	21億272万円	0.1%

上水道事業会計	収益的支出	4億9,766万円	4億8,252万円	3.1%
	資本的支出	8,119万円	7,382万円	10.0%

国民健康保険制度が変わります

シリーズ①
制度改革の概要

4月から国民健康保険制度が変わります。
医療費が伸び続ける中、国民皆保険を将来にわたって守り続けるため、都道府県と市町村が一体となって制度を運営することとなります。
新たな国保制度について理解していただくため、今月から3回シリーズで制度の仕組みや変更点などをお伝えします。

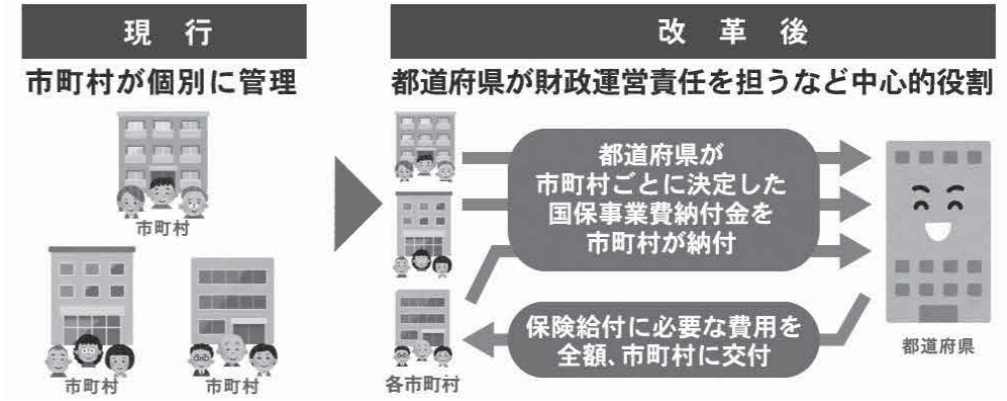

【Q1】 どうして都道府県が国民健康保険の運営に加わるの？

国民健康保険は、さまざまな構造的課題を抱えています。このため、制度を将来にわたり守り続けるために、都道府県が財政運営の責任主体となり、市町村とともに共同運営することで、安定的な財政運営を目指します。

- 年齢構成が高く 医療費水準が高い
- 所得水準が低く 保険税の負担が重い
- 財政基盤が弱く 財政運営が困難な市町村もある

被保険者の皆さんにとっては、医療費が伸び続ける中、急激な保険税の上昇が起こりやすくなるメリットがあります。

【Q2】 運営方法の変更で保険税はどうなるの？

広島県が示す標準保険料率などを参考に、熊野町が保険料率を定め、保険税を賦課・徴収することになります。広島県においては、「同じ所得水準・世帯構成であれば、県内どこに住んでいても同じ保険税(料)」になることを目指します。これにより、被保険者の皆さんの負担の公平性を確保します。

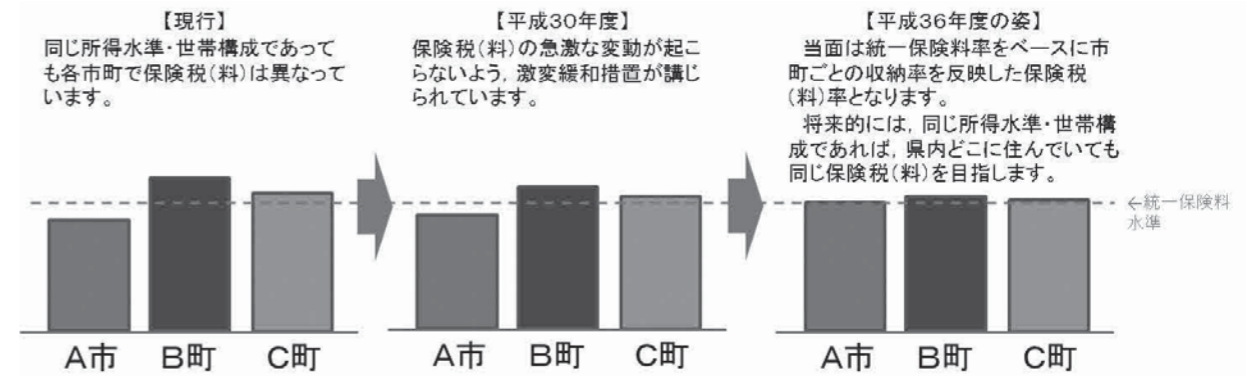

国民健康保険制度について：住民課保険年金グループ ☎820-5604
保険税について：税務課町民税グループ ☎820-5603

次回は、被保険者証や高額療養費についてお知らせします。

国民年金保険料は
月額16,340円です

平成30年度の保険料は次のとおりです(国民年金保険料は毎年度改定されます)。

平成30年度の国民年金保険料
16,340円 (月額)
(平成29年度から150円の引下げ)

世界自閉症啓発デーと
発達障害啓発週間

毎年4月2日は、世界自閉症啓発デー。4月2日～8日は、発達障害啓発週間です。発達障害とは、広汎性発達障害(自閉症など)、学習障害、注意欠陥多動性障害など、脳機能の発達に関係する障害です。発達障害のある子どもは、他人との関係づくりやコミュニケーションなどがとて苦手でありますが、優れた能力が発揮されている場合もあり、周りから見てアンバランスな様子が見られることがあります。発達障害の人は、社会の中で自立していくためには、子どものうちからの「気づき」と「適切なサポート」そして、「発達障害に対する私たち一人ひとりの理解」が必要です。

障害者の手当について

重度の身体、知的または精神障害があるため、日常生活において常時の介護を必要とする人などに対して、次の手当があります。認定請求をした日の属する月の翌月分から支給されます。

	障害児福祉手当	特別障害者手当	特別児童扶養手当
対象者	障害があるため、または長期にわたり安静を必要とする病状であるため日常生活で常時介護を必要とする在宅の20歳未満の児童	国民年金法1級程度の重度の障害、または身体障害者手帳1・2級程度の重複障害があり、日常生活において基本的な動作のほとんどに介護が必要な在宅の20歳以上の人	重度の障害の状態にある20歳未満の児童を在宅で監護する父、もしくは母または父母に代わって監護する人
支給月額(H30.4月から)	14,650円	26,940円	51,700円(1級) 34,430円(2級)
支給月	5, 8, 11, 2月	4, 8, 11月	

保険料は、毎年4月上旬に日本年金機構より送付される1年分の納付書により各期で決められた納期限までに、金融機関(ゆうちょ銀行を含む)またはコンビニエンスストアにてお納めください。

口座振替での納付を希望される人は金融機関または年金事務所(郵送可)、住民課でお申し込みください。

広島島南年金事務所 ☎253-7710、住民課保険年金グループ ☎820-5604

「適切なサポート」そして、「発達障害に対する私たち一人ひとりの理解」が必要です。また、町立図書館では、4月3日から27日まで発達障害に関する本の「発達障害ってなんだろう?」コーナーを設けています。ぜひ、お越しください。

国民生課 ☎820-5635

国民生課 ☎820-5635

子育て支援センター エンゼル通信

●子育て支援センターの主な予定(いずれも11:30に終了)

実施日	開始時間	行事(講師・敬称略)
16日(月)	11:00	親子リトミック
17日(火)	10:30	子育て懇談会(金澤綾子)
20日(金)	9:30	とことこエンゼル(1歳~1歳11ヶ月)
25日(水)	11:00	4月生まれのお誕生会
27日(金)	9:30	わくわくキッズ(2歳以上)
5月7日(月)	10:00	オープン

※5月1日(火)~2日(水)は移転作業のためお休みです。

●パステルルーム
地域での活動拠点としてご利用いただけます。育児相談や家庭で楽しめる遊びの紹介などを行っています。
※パステルルーム開催日に西部地域健康センター内子育て支援センターでも「おひさまルーム」を行います。

実施日	開始時間	場 所
19日(木)	9:30	中央ふれあい館
5月8日(火)	10:00	東部地域健康センター(要申込)

※東部地域健康センターでは親子ふれあい体操を行います。

●おひさまルーム
上記日程以外の日の9:30~11:30

●ほっとる一む(月~金曜日13:00~15:30)
※第3水曜日のみほっとる一むベビー(11カ月までの乳児対象)

熊野町子育て支援センターとファミリーサポートセンターは平成30年5月7日(月)からくまの・こども夢プラザ(旧西公民館)に移転します! 移転場所:熊野町貴船9番14号 ※電話番号は変わりません。

●「うたとおはなしの広場」(第1・3金曜日14:30~15:00)
絵本の読み聞かせや季節の歌、作って遊べる簡単工作もあります。

●「パパとおひさま」(毎月第2土曜日)9:30~11:30
パパも「おひさま」デビューしてみませんか? もちろんご家族もOKです!

●お誕生会
毎月1回お誕生月のおおさんをみんなで祝いしています。

●子育てサークル メンバー募集!! ※自主サークル活動です

<p>「クッキングママ」 献立から食事までみんなで楽しみながら活動しています。</p> <p>活動日:月1回程度(6月から開始) 10:00~13:00 ☎西部地域健康センター</p>	<p>「のびのび」 工作をしたり、公園でお弁当を食べたり、楽しめることを持ち寄り親子で活動しています。</p> <p>活動日:月1回程度(6月から開始) 主に午前中 ☎西部地域健康センター他</p>
--	---

※いずれの事業も変更する場合があります。
※子育て支援センターの予定表または電話でご確認ください。

子育て支援センター・ファミリーサポートセンター
(西部地域健康センター内) ☎820-5502 ☎820-5503
開設日時(※年末年始、祝日除):月~金曜日 9:30~17:00
第2土曜日 9:30~11:30
<子育て相談 月~金曜日 13:00~17:00>

当番医

4月15日(日) はまもと皮膚科 ☎855-2662 4月29日(日) 藤田小児科医院 ☎854-0707
 4月22日(日) 児玉クリニック ☎855-4700 5月6日(日) 大瀬戸内科 ☎854-8585

※電話番号、特に局番をよくお確かめのうえ、おかけください。
 ※急な当番医の変更があった場合は、記載と異なることがありますのでご了承ください。

行事	実施日	場所	時間	内容
すくすくクラブ (育児相談)	11日(水)	中央ふれあい館	13:30~15:00	保健師などによる体重・身長測定、母乳やミルク、離乳食や幼児食などの栄養相談、子育て相談、産前産後相談など。友達づくりに気軽にご利用ください(予約不要)。 ☎妊婦、2カ月ごろ～未就学の乳幼児と保護者 ☎母子健康手帳 対象者には個人通知を行います。転入などで通知が届かない場合は子育て・健康推進課にお問い合わせください。 ☎町内に住所を有する乳児(H29年11月1日～H29年12月31日生)
	17日(火)	町民会館	10:00~11:30	
	★24日(火)	西部地域健康センターはお休みします。		
乳児健診	5月9日(水)	中央ふれあい館	13:30~15:00	(受付時間) 13:00~13:30
	13日(金)	町民会館	13:30~15:00	
	18日(水)	西部地域健康センター	13:30~15:00	
健康相談	23日(月)	東部地域健康センター	13:30~15:00	生活習慣病予防・妊婦などの相談に保健師・栄養士が個別に応じます。血圧測定・検尿を行います。健康手帳・健診の結果をお持ちの人は持参ください(予約不要)。
	5月2日(水)	中央ふれあい館	10:00~11:30	
	26日(木)	町民会館	13:15~13:30 (受付時間) 13:30~15:00 (実施時間)	
離乳食教室	26日(木)	町民会館	13:15~13:30 (受付時間) 13:30~15:00 (実施時間)	栄養士による離乳食準備や進め方のお話、調理実演。保護者のみ試食あり。個別相談もできます(予約不要)。 ☎4カ月頃～7カ月頃の乳児の保護者

新生児聴覚検査費用 助成のご案内

出産後、産婦人科で行う新生児聴覚検査の費用を助成します。赤ちゃんは、生後まもなくから「見る」「聞く」「さわる」などの感覚を通して、周囲の刺激を受け取り、コミュニケーションを育み成長していきます。聞こえにくいことに気づかずにいると、コミュニケーションが育ちにくくなるため、早期に見出し、適切な支援を行うことが大切です。

お子さんの健やかな成長のため、検査をお勧めします。母子健康手帳交付時にあわせて検査券をお渡しします。既に母子健康手帳を取得している出生予定日が平成30年5月1日以降の人へは郵送で検査券を交付します。

☎熊野町に住民票のある妊婦さんが平成30年4月1日以降に出産された新生児詳しくは、子育て・健康推進課までお問い合わせください。
 ☎子育て・健康推進課 ☎820-5637

西部地域健康センターの活動の紹介と参加者募集

事業	実施日	時間	内容	
一般入浴	月曜日・水曜日・金曜日 (祭日、年末年始の休日を除く)	11:00~16:00	☎どなたでも利用できます。 ☎石鹸、タオルなど ☎入浴料200円(町外の方は400円)	
講座	フラダンス	第2・第4木曜日	13:00~16:00	
	書道	第1・第3木曜日	13:30~15:30	
自主グループ活動	生け花	第3火曜日	10:00~12:00	
	カラオケ	第1・第3水曜日	10:00~11:00	
	絵手紙	第2・第3金曜日	10:00~12:00	
	太極拳	第1・第3月曜日	13:00~15:00	
	手づくり教室	第2火曜日	9:30~11:30	
	健康づくり体操	毎週月・木曜日	10:00~12:00	
	津田ヨーガ	毎週火曜日	13:30~15:30	
	木目込み人形教室	第2・第4金曜日	10:00~12:00	
				☎おおむね60歳以上の人 ☎講座に必要な材料等は実費負担(講座年間利用登録料:1,200円。自主グループは不要) ☎4月16日(月)までに西部地域健康センターへ

☎西部地域健康センター ☎820-5501



予防接種をうけましよう

予防接種は、免疫を持たない病気に対して、感染の予防、病気になることを予防します。また、重症化の予防、感染症のまん延防止を目的としています。

予防接種には、予防接種法に基づいて行われる定期の予防接種(定期接種)と法に基づかない任意の予防接種があります。

定期の予防接種

Hib(インフルエンザ菌b型)、小児用肺炎球菌、B型肝炎、四種混合(ジフテリア・百日咳・破傷風・ポリオ)、BCG、麻しん・風しん混合(MR)、水痘(水ぼうそう)、日本脳炎、ヒトパピローマウイルス感染症(子宮頸がん予防ワクチン)、二種混合(ジフテリア、破傷風)、高齢者のインフルエンザ、高齢者の肺炎球菌

任意の予防接種

おたふくかぜ、ロタウイルス、インフルエンザなど

自然に病気に感染すれば、その病気に対する免疫を獲得できます。自然にかかった方がいいと思われれることもあり、病気に感染すると熱などのつらい症状に苦しむだけでなく、重症化し後遺症が残るなどの恐れがあります。

○予防接種を受ける際に気を付けること

- ・体調のよい時に接種することが原則です。気になることがある人はかかりつけ医に相談しましょう。
- ・(子どもの予防接種の場合)必ず母子健康手帳を持っていきましょう。
- ・接種後は、その場で30分程度様子を見て、副反応の出現に注意してください。
- ・当日、入浴はできませんが、接種した部分をこすることは控えましょう。
- ・予防接種後に、体調の変化がみられた時はすぐに病院を受診して医師の診察を受けましょう。

○任意の予防接種について
 任意の予防接種は希望者が受けるものですが、決して受けなくてもよいワクチンというわけではありませぬ。ワクチンが開発されている病気は、かかると重症化したり、後遺症が残ったり、ときには命に関わるものも多くあります。任意接種もかかりつけ医に相談して、受けておきましょう。

☆予防接種勧奨案内について

麻しん・風しん(2期)、日本脳炎(2期)、二種混合(ジフテリア・破傷風)、高齢者の肺炎球菌の予防接種の対象者には、4月に予防接種勧奨の案内を通知します。受け取った人は、体調の良い時に、忘れずに受けましょう。

予防接種についてご不明なことがあれば子育て・健康推進課までお問い合わせください。

(子育て・健康推進課)



くまの歌壇

共歌人協会会長 山本敬治 選

今月の歌壇賞

手本なし白き空漠に一字かく
 踊る大筆天空を射る 森 俊三

【講評】

筆の里、熊野の作者らしく筆を題材としての勢いのある作品である。「空漠」と「天空」のイメージの重複は、大筆の特徴を具体的表現に、一考したい。

入選作品

- 朝一番テレビ体操を生甲斐に 住吉孝子
- 足腰動かせ祈る幸せ 浜岡麻美
- 極寒の薄闇の中豆を蒔き 進藤 隼
- 私は内より鬼を追い出す 大杉 徳子
- 夕なればまたも降りくる雪の花 大杉 徳子
- 窓のカーテン引かず床に 大杉 徳子
- 春よ来い根雪の里の彼のひとも 大杉 徳子
- バアバとなりて孫と歌うや 大杉 徳子
- 節分の鬼の手も借り引越の 大杉 徳子
- 開梱何とかならないものか 大杉 徳子

くまの歌壇終了のお知らせ

2カ月に1回連載しておりました「くまの歌壇」は、この4月号をもちまして、掲載を終了いたします。長年のご投稿、ご愛読ありがとうございました。なお、くまの俳壇につきましては、引き続き連載いたします。

☎地域振興課 ☎820-5602

ゼロの日運動

0のつく(10:20・30)日は家族でテレビゲーム・スマホを控え、くまどくおよび家族のだんらんを通して家族の絆を深めましょう。

※広報「くまの」では、町民の皆さんの自宅に広報が届くまでの期間を考慮して、おおむね発行月の11日以降から翌月10日までの行事のお知らせを掲載しています。

住民参加型まちづくり施設整備事業の募集について

☎地域振興課 ☎820-5602

町では、町民団体などが自主的・主体的に地域の特性を活かした施設などの整備を企画・実施し、それを利用してまちづくり活動を行う団体に対する補助事業を実施します。

▽対象者：町内でまちづくり活動を行っている団体、NPO法人など

▽対象事業：施設整備などハードに関する事業で、継続的に地域の魅力づくりや活性化などを図ることが期待できる事業（詳細は下記表参照）。※ただし、他の補助金の交付を受ける事業や事業の効果が特定の個人や団体、地域に限定される事業などは対象となりません。

▽補助金額：1事業あたり1,200万円以内 ▽補助率：事業費の総額の5分の4以内

▽応募方法：4月から地域振興課、各公民館設置の募集要項（申請書）に必要事項を記入し、地域振興課に提出。

▽募集期間：5月1日（火）～31日（木）

▽事前相談：対象となる事業や申請方法など、事業の詳細は地域振興課にお問い合わせください。

※この事業は、（一財）民間都市開発推進機構からの拠出金を活用して実施します。

項目	事業例
1 景観形成事業	植栽やフラワーポットの設置等の緑化活動など、景観形成に資すると認められる事業
2 まちの魅力アップ事業	シンボル施設の整備、モニュメントの設置など、まちの魅力に資すると認められる事業
3 文化歴史事業	まちの伝統文化の継承・歴史的施設の保全に資すると認められる事業
4 観光振興事業	観光物産品の販売施設整備など、まちの観光振興に資すると認められる事業
5 安心安全なまちづくり事業	防犯カメラ、防犯灯、カーブミラーの設置、バリアフリー化のためのスロープの整備など、安心安全なまちづくりに資すると認められる事業
6 良好なまちづくり事業	ポケットパークの整備や広場への遊具の設置など、良好なまちづくりに資すると認められる事業

町公民館 出会いで結ぶ生きがいの 広場

☎854-3111

行事名	月日	時間	講師(敬称略)	内容等	備考
遊び心毛筆教室(12回シリーズ)	16日(月)	13:30～15:30	堀野眞理子	遊び心で楽しく毛筆のお稽古をしましょう。	☎どなたでも ¥100円 ☎習字道具など
転倒予防のための健康体操	25日(水)	10:00～11:30	健康運動指導士 大迫すみえ	椅子を使用し安全に楽しくゆっくり体を動かす簡単な運動を行います。これから運動を始めようと考えている人、体力に自信のない人、ぜひご参加ください。申込期限:定員になり次第	☎15人 ¥100円 ☎タオル・飲み物・運動のできる服装
のびのび 絵てがみ教室(10回シリーズ)	25日(水)	13:30～15:30	絵てがみ文化種 詩人 依千恵子	基礎を学び、はがきや半紙に簡単な絵を描いて、のびのび楽しい時を過ごしましょう。申込期限:4/18	☎15人(どなたでも) ¥100円 ☎小筆・墨、顔彩または水彩画道具など
親子で楽しくスイーツ作り	26日(木)	10:00～13:00	神田優子	こいのぼりの季節がやってきます。親子で一緒に「こいのぼりロール」を作りましょう。申込期限:4/19	☎未就学児の親子 ☎10組 ¥1,100円 ☎エプロン・ふきん・持ち帰り用箱またはタッパー

町立図書館だより

いつでも どこでも だれでも ☎855-6710 開館時間：10:00～18:00



ホームページ：http://www.town.kumano.hiroshima.jp/www/library/index.html

携帯電話版ホームページ https://ilisod001.apsel.jp/kumano-lib/

(右のバーコードを読み取り機能つき携帯電話で読み取ってください)



行事名	月日	時間	講師	内容等	備考
おはなし会	7日(土) 21日(土) 5月5日(土)	15:30～16:00	子ぐま絵本の会	絵本の読み聞かせや紙芝居など行います。※シールを集めると素敵なプレゼントがもらえるよ	☎どなたでも
0.1.2.3歳のおはなし会	29日(日・祝)	10:30～11:00	めだか絵本の会 図書館職員	絵本の読み聞かせや手遊び、ふれあい遊びなどを行います。	☎0～3歳児親子

今月のテーマ展示

おとな「ふわふわ」：空に舞い上がるタンポポのわた毛のように、新しい世界へ

子ども「進級・進学おめでとう！」：がっこう・ほいくしよ・ようちえん、行くのが楽しくなる本をあつめました。

図書館カレンダー	4	5
日	1	6
月	2	7
火	3	8
水	4	9
木	5	10
金	6	11
土	7	12
	8	13
	9	14
	10	15
	11	16
	12	17
	13	18
	14	19
	15	20
	16	21
	17	22
	18	23
	19	24
	20	25
	21	26
	22	27
	23	28
	24	29
	25	30
	26	31
	27	
	28	
	29	
	30	
	31	

★くれかみしばいの会さんのたのしいかみしばいの上演★
4月28日(土) 午後2時～
クリスマスのかみしばいの上演もたいへん好評でした!! 今度はどんなかみしばいを上演されるかは来てからのお楽しみ!!ぜひ、親子で、友だちで来ててください。

★4月29日(日・祝)は図書館まつり★
毎年恒例、図書館まつりを10時から開催します。
こぐま絵本の会さんのペーパーサート。めだか絵本の会さんのスペシャルおはなし会やブックリサイクル、焼きたてパンの販売もあります。オリジナルしおり作り・ブックカバー作りなども開催します。暖かい春。新しい本との出会い。楽しい図書館へぜひお立ち寄りください。

家庭読書「くまどく」
1週間のうち2日、15分以上「ノーテレビデー・ノーゲームデー・ノー携帯デー」
「家族で読書 増えたよ笑顔 楽しい会話」

東公民館 あたたく香り豊かな東の 広場

☎854-4138 ☎854-3389



公式Facebook 登録をお願いします。

行事名	月日	時間	講師(敬称略)	内容等	備考
東公民館活動紹介展	1日(日)～30日(月)	9:00～21:30		【公民館活動グループ展示】:手描き友禅 ※展示内容・期間は変更する場合があります。(日・月曜日は16:30まで) ※30日(月)は祝日のため休館日です。	
新規会員募集 遊び心習字教室(10回シリーズの初回)	12日(木)	16:00～18:00	堀野眞理子	初心者を対象とした習字教室です。放課後や余暇は楽しく「止め、跳ね」。三世代で楽しく習字の基礎から学びましょう。	☎20人(どなたでも) ¥100円/回 ☎習字道具(半紙多めに)・雑巾 4月からの新規会員を募集します。直接会場にお越しください。
新規会員募集 東公民館コーラス教室	12日(木) 26日(木)	19:00～20:30	渡邊治美	唱歌などからレッスンを始め、心と体をリフレッシュしましょう。初心者・男性の参加大歓迎です。	☎どなたでも ☎無料 4月からの新規会員を募集します。
Mama Cafe ままカフェ in 東公民館	毎週水曜日	11:00～14:30		～ままカフェとは～ 子育てでお悩みの方や、育児からの気分転換に、公民館の部屋を無料で開放します。時間内なら、いつ来ても帰っても大丈夫。ママ同士で子育ての話をしたり、みなさんでお茶したりお弁当を食べたりと自由に親子でひと時をご利用ください。 ★月1回程度、ミニワークラフトも、いざれ開催する予定。 ☎公民館2階和室オープンスペースとして開放。 ☎無料(お茶など持ち込みOK) ☎お子様と保護者での参加が条件です。 ★1組でも大丈夫です。公民館職員や地域の子育てOBが、お話を聞きますよ。 ※なお、営利目的のご利用はお断りしています。	

くまの・みらい交流館 多世代がふれあいで結ぶみんなの 広場

☎854-1673 ☎854-6199

行事名	月日	時間	講師(敬称略)	内容等	備考
筆あそび 絵画教室	10日(火) 5月8日(火)	9:30～11:30	西村富美雄	初歩から水彩画を楽しみましょう。初心者大歓迎です。	☎15人(どなたでも) ¥300円 ☎水彩画道具
くまの・みらい合唱団	5日(木) 12日(木) 19日(木) 26日(木)	17:00～19:00	竹本勢津子 高瀬幸之	新しくスタートした合唱団です。他市町のジュニアコーラスとの交流会も楽しめます。	☎小・中・高校生 ¥会費:2,500円/月 ※団員募集中
くまの・みらい子ども将棋教室(10回)	14日(土) 28日(土)	13:30～15:00	日本将棋連盟 安芸熊野支部 香車会	将棋を通じて、考える力や礼儀を身につけましょう。	☎小学生 ¥初回のみ500円
筆あそび 書き方教室	17日(火)	13:30～15:30	堀野眞理子	遊び心で毛筆のお稽古を楽しみましょう。初心者大歓迎です。	☎15人(どなたでも) ¥100円 ☎習字道具
読書の広場 スペシャル	21日(土)	13:30～14:30	読み聞かせボランティア 子ぐま絵本の会	「もうすぐ子どもの日!!」端午の節句を祝ってみよう。	☎幼児から小学生まで ☎無料 ※出席シールを集めてプレゼントをもらおう。
歌声広場	21日(土)	15:00～16:30	竹本勢津子 高瀬幸之 寺田智子	なつかしい歌を大勢でにぎやかに歌い上げましょう。リクエストも大歓迎。(歌謡曲、フォークソングなど)	☎どなたでも ¥200円 直接会場にお越しください。
シルバーカレッジ	23日(月)	13:30～15:00	熊野町長 三村裕史	町長講話「町の未来に向けて」	☎どなたでも ☎無料 直接会場にお越しください。
たまひよクラブ(リトミック)	24日(火) 5月8日(火)	たまごクラス 10:00～ ひよこクラス 11:00～	大竹美枝子 南村文	みんなで遊ぼう。お母さんと一緒に手遊び、パネルシアターなどでいろいろな遊びを楽しみましょう。 ※運動のできる服装、靴(親子とも)でお越しください。	☎未就園児親子 たまごクラス(1歳半～2歳半) ひよこクラス(2歳半～) ¥100円 (初回のみ別途300円)
めだかっこあつまれ	28日(土)	10:30～11:30	読み聞かせボランティア めだか絵本の会	紙芝居や絵本の読み聞かせ、折紙・工作などで本が好きなお子さんを育てます。親子で気軽にご参加ください。	☎未就園児親子 ☎無料

(くまの・みらい交流館)



くまの・みらい合唱団 団員募集
新しくスタートした合唱団です。他市町のジュニアコーラスとの交流会も楽しめます。
毎週木曜日 午後5時～午後7時
くまの・みらい交流館
2千500円/月
小・中・高校生
講師：竹本 勢津子 寺田 智子
▼申込：当日会場までお越しください。
▼主催：くまの・みらい合唱団

一スポーツイベント参加者募集一

行事名	月日	会場	対象者	備考
第35回 町民グラウンド ゴルフ大会	5月19日(土) 開会式9:00~ (雨天時:5月 22日(火)に 延期)	町民グラウンド	町内在住者、 町内事業所勤務者	▷競技方法:個人戦 ¥300円/人(申込時に徴収) 4/24までに参加費を添えて申込書を町民体育館に提出 熊野町グラウンドゴルフ協会 竹川 ☎854-3669
第19回 自治会親善 グラウンド ゴルフ大会	5月27日(日) 8:30~12:45 ※雨天中止	町民グラウンド	小学3年生以上の 町内在住者	▷競技方法:16ホール(単位自治会1チーム (7人以上))※用具は貸し出します。 各自治会ごとに申込みを受け付けます。参加を希望される人は各自治会の体育推進員にお問い合わせください。 町民体育館 ☎854-7695
第33回 町民ビーチボール バレー大会	5月20日(日) 受付9:00~ 開会式9:30~	町民体育館	町内在住者、町内 事業所勤務者、町 内学校の通学者 (中学生以上)、熊 野ビーチ連盟登録 者	▷種目:①一般女子の部②女子60才以上の部 ③一般混合の部④男子および混合60才以上の部 ¥2,000円/1チーム ※当日受付へ 5/15までに町民体育館または最寄の公民館へ 申込書を提出 ビーチボールバレー連盟 戸川 ☎854-2559

県大会優勝おめでとうございます!

2月18日(日)に広島県立総合体育館武道場で開催された「第25回広島県武術太極拳選手権大会」南棍の部に熊野武術クラブの藤原智也さん(広島工業高校二年・川角)が出場され、見事優勝されました。



(生涯学習課)

第15回熊野将棋名人大会 結果

2月18日(日)の将棋大会の結果は、次のとおりです。(敬称略)

- ▶A級
優勝 若島 靖(海田町) 準優勝 金原 秀三(志和町)
3位 尾森 晋哉(平谷)、保田 達雄(平谷)
- ▶B級
優勝 板井 志道(郷原) 準優勝 佐々木 豊美(川角)
3位 小嶋 誠一(出来庭)、山下 龍男(石神)
- ▶C級
優勝 中本 忠(呉市) 準優勝 藤友 一真(城之堀)
3位 木村 泰英(出来庭)、板井 礼実香(郷原)
- ▶子どもの部
優勝 今野 響(東山) 準優勝 小池 智寛(川角)
3位 小池 直之(川角)、向井 修也(中溝)

主催:日将連安芸熊野支部

(生涯学習課)

第2回 キッズフェスタ in 深原公園

ちびっ子 大集合!! G・Wのスタートは深原公園から

時 4月29日(日) 10:00~16:00 <少雨決行>

所 東部地域健康センター・深原地区公園(駐車場:300台駐車可)

【催し物】

- 「みんなの牧場」(アルパカ・ヤギ・羊・子豚・ウサギなど)開園。
- スーパー・ヒーロー「鳥神ミヤジマックス」も登場。
- 警察・消防・自衛隊の車両展示と撮影会開催。(予定)
- 里山(冒険の森)で自然と触れ合う「宝箱探し」「忍者修行」イベント企画中。
- 芝桜が咲く公園に、約100匹の「鯉のぼり」が遊泳。
- ステージショーや地産地消コーナー・手作り料理の販売などを開催。

☎東部地域健康センター ☎820-5580

STOP9 わが家の「ケータイルール」

夜9時以降、児童生徒はテレビゲーム・スマホをやめて、十分な睡眠を取りましょう。毎朝欠かさず朝食を食べ、基本的な生活習慣を身に付けましょう。

岡山県瀬戸内市に生まれた竹久夢二(1884・1934)は、大正時代に画集や詩画集を続々刊行し、当時の若者を魅了した詩人画家です。

本展では、夢二郷土美術館所蔵品から、夢二の日本画のほか、レコードの装幀デザイン原画などを展示。また、熊野町出身の作曲家で、夢二作詞の『くれがた』を作曲した坊田かずま(1902・1942)も紹介します。

時 4月28日(土) 6月10日(日)

町制施行100周年記念展
竹久夢二の詩と画の世界

¥大人 250円
小中高生 600円
幼児、PAL会員 無料

こいけくにお
小池邦夫の絵手紙交流展
緒形拳ほか文化人との
手紙を通して

時 4月22日(日)まで



「早春」夢二郷土美術館蔵

和歌山県にある鉄道の駅長に猫の「たま」を起用し話題となった、両備ホールディングス会長で館長を兼任されている小嶋氏が、地域振興について話します。

時 4月28日(土) 午後2時~3時

▼講師:小嶋光信(夢二郷土美術館長)

¥無料(要入館料)
定100人(要申込)

ギャラリートーク

時 4月28日(土) 午後3時10分~3時40分

▼講師:小嶋ひろみ(夢二郷土美術館学芸員)

¥無料(要入館料)

オープニング講演会

大正ロマンコンサート
出演グループ募集中

懐かしい曲の合唱や楽器演奏のコンサートを開催。出演希望の人は、ぜひお申し込みください。

内容15分程度/グループ

▼申込締切:5月8日(火)

高階秀爾特別講演会

倉敷の大原美術館館長が、夢二の書画について分かりやすく話します。

時 5月6日(日) 午後2時~3時

¥無料(要入館料)
定100人(要申込)

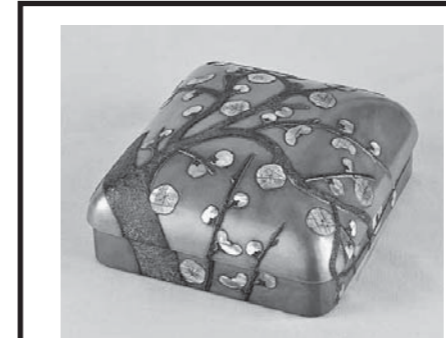

熊野町制施行一〇〇周年記念特別展「筆が奏でる琳派の美」出品作品紹介(2)

尾形光琳「梅時絵硯箱」(個人蔵) 江戸時代

金色の背景に、箱全体を覆う大胆な枝ぶりの白梅が印象深い、美しい漆塗りの硯箱です。梅の花は虹色に光る螺鈿(アワビ貝)が、枝は鉛の板を貼って表現しており、背景は漆の上に金粉を蒔いた時

絵」という技法で仕上げられています。ふたの中央が丸く盛り上がり上がった意匠も見どころです。このような硯箱を使うと気分が高揚し、書が上手く書けるような気がしますね。

※9月22日(土)から展示予定

熊野町制施行一〇〇周年記念特別展「筆が奏でる琳派の美」出品作品紹介(2)

期間中に入会された人には、「ふでりん風神雷神チケットホルダー」をプレゼントします。

時 4月1日(日) 5月13日(日)

熊野町制施行一〇〇周年記念特別展「筆が奏でる琳派の美」出品作品紹介(2)

熊野町制施行一〇〇周年記念特別展「筆が奏でる琳派の美」出品作品紹介(2)

熊野町制施行一〇〇周年記念特別展「筆が奏でる琳派の美」出品作品紹介(2)

熊野町制施行一〇〇周年記念特別展「筆が奏でる琳派の美」出品作品紹介(2)

熊野町制施行一〇〇周年記念特別展「筆が奏でる琳派の美」出品作品紹介(2)

熊野町制施行一〇〇周年記念特別展「筆が奏でる琳派の美」出品作品紹介(2)

熊野町制施行一〇〇周年記念特別展「筆が奏でる琳派の美」出品作品紹介(2)

熊野町制施行一〇〇周年記念特別展「筆が奏でる琳派の美」出品作品紹介(2)

熊野町制施行一〇〇周年記念特別展「筆が奏でる琳派の美」出品作品紹介(2)

熊野町制施行一〇〇周年記念特別展「筆が奏でる琳派の美」出品作品紹介(2)

熊野町制施行一〇〇周年記念特別展「筆が奏でる琳派の美」出品作品紹介(2)

熊野町制施行一〇〇周年記念特別展「筆が奏でる琳派の美」出品作品紹介(2)

熊野町制施行一〇〇周年記念特別展「筆が奏でる琳派の美」出品作品紹介(2)

熊野町制施行一〇〇周年記念特別展「筆が奏でる琳派の美」出品作品紹介(2)

熊野町制施行一〇〇周年記念特別展「筆が奏でる琳派の美」出品作品紹介(2)



(生涯学習課)

葉が次々に飛び出てきて、思わず笑みがこぼれるお話です。くまどくのおかげで多くの本に出会う事ができます。好きな作家さんを読み比べるのも楽しいです。

安井 直美(母)

皆さんにもおすすめしたい『くまどく本』、今月は、淳教幼稚園の卒園児からです。安井 謙心(そら組) 空にうかんだドーナツをくぐる場面が楽しいです。大好きなドーナツを食べたくなりました。他にもたくさんのおいしそうな食べ物が出てきてワクワクします。みんなに読んでほしいです。

『この本、よかった！』 『ファイ＆ジオ空とぶレシビ』 作 石津 ちひろ 絵 伊藤 正道 (BL出版)

平成29年度 「ひろしま給食100万食プロジェクト」 出前講座を実施しました

平成29年度「ひろしま給食100万食プロジェクト」の出前講座を、第二小学校および第四小学校で実施しました。第二小学校では、平成29年10月4日に(株)アンデルセンから講師をお招きし、『作ってみよう食べてみようおいしいパン』と題し、パンの生地作りを行いました。

第二小学校 パン生地づくりの様子



第四小学校では、2月23日に結婚式場「アーククラブ迎賓館」から講師をお招きし、『西洋料理を中心とした料理講習』で洋風の朝食を作りました。

第四小学校 料理講習の様子



実際にプロの料理人に教えてもらいながら調理する体験を通じて、子どもたちは料理の楽しさや素晴らしさを感じていました。今後も様々な事業を活用し、熊野町の食育の推進に努めていきます。

☎学校教育課820-5620

芸術類型卒業演奏会・作品展開催

熊野高等学校

この地に (264)

熊野高校芸術類型卒業演奏会・卒業作品展を開催しました。音楽コースは、2月17日(土)広島市南区民文化センタースタジオにおいて卒業演奏会を行いました。3年生音楽コースの生徒が、それぞれステージに立ち独奏曲を奏で、最後に6人による合唱を披露しました。会場は満席で、和やかで温かい雰囲気にもまれ、生徒一人ひとりに惜しみない声援と拍手をいただきました。

美術・書道コースは2月13日(火)から18日(日)、広島県立美術館県民ギャラリーで卒業作品展を開催しました。美術コースは100号の大作や工芸による緻密な立体作品、コンクール受賞作品も数多く展示され、レベルの高い作品が並びました。書道コースは、会場中央に、3年生が「春の花」の名をテーマに7人による合同作品を展示し、その周りに全紙サイズの力作を展示しました。18日(日)には各自が作品の前で解説を行い、その後、安田女子大学・広島大学の先生に講評をしていただきました。

期間中は熊野町内外から多くの皆さまに御来場いただき、生徒たちに沢山の温かい励ましの言葉をいただきました。心より感謝し厚くお礼申し上げます。



「卒業作品展にて美術コース作品解説の様子」 熊野高等学校 ☎854-4155

熊野町 教育委員会 やまびこ (38)

「三つ子の魂 百まで」(環境が子どもを育てる)

母親のお腹の中ですくすくと育つ胎児は、既に胎盤の中(環境)で育っています。そして命という素晴らしい宝物を持って生まれてきます。同じ命は世界に二つとありません。ひとり一人違う身体を持って生まれ、違う能力を発揮します。家庭という環境の中で、同じ両親から生まれた兄弟がみんな違う成長をするように、その子の持っている力がどのように開花していくかは、どんな環境の中で育っていくかで大きな力を発揮します。

今、熊野町の幼稚園・保育園・小学校・中学校・高等学校の教員が、熊野町の子ども達にどう関わればひとり一人が伸びて行ってくれるか話し合い、協力して子ども達の成長を応援しています。小学校・中学校の参観日に行ってみてください。目を輝かせて学習に取り組んでいる子ども達の姿に出会えるはず。幼稚園・保育園の子ども達が先生の話に集中している姿に感心させられるはず。この子ども達の成長のスタートは「家庭という環境」です。熊野町の全ての家庭で子ども達のお手本になる大人が存在するから、子ども達は安心して生活しているのです。

『人』という字は二人の人間が支え合っている様子からできているという話を聞かれたことがあるでしょう。「人間は一人では生きていけない動物である」と言われています。最初に出会う社会は家庭です。家庭で大人がしっかりお手本になっていれば、子どもはそれを「まねる」ことから様々なことを身につけていきます。「まねる」こそ「学び」なのです。昔からことわざにもある『三つ子の魂 百まで』という言葉はそこから来ているのです。

家庭から送り出された子ども達は保育園・幼稚園という社会の中でたくさんの事を「学び(学習)」ます。今、熊野町では、幼保小中教育推進協議会で、子どもの様子を見ながらお互いに関わり方を学び合っています。幼稚園・保育園でも、小学校でも、中学校でも、更に、高等学校でも、「自分から伸びようとしている子ども達のために私達は何をすればいいか、何が出来るか」を話し合って行動に移しています。

子どもは日々成長し自分から伸びていこうとしています。その「伸びようとしている力」を見つけ、生き生きと成長していく姿を、共に喜ぶことができれば素晴らしいと思います。右の写真は、2月8日に行われた保育園での研修風景です。「みんなであつろうゆめのまち」という年長の保育を見せてもらいました。参加者は、それぞれ毎日共にしている子ども達の成長年齢が違うにもかかわらず、熱心な研究協議が行われました。和やかな雰囲気の中で、真剣に子どもの成長を応援しようと話し合いがなされていた事は素晴らしいと思いました。

年長組の保育を参観



幼保小中教育推進協議会の意見交換



挨拶はコミュニケーションの第一歩

挨拶は誰にでもできることですが、意識していないとできないものです。8年前、中学校の掲示板にこのような「挨拶のものさし」が貼ってあったのを思い出します。今では当たり前になっている挨拶ですが、子ども達が大人になっても意識してほしいと思います。この表には無いのですが、<レベル0>というのがあるはずですね。全く挨拶を意識しないというレベルです。余程苦しいことがあったのか、辛いことがあって考え込んでるか・・・こういう時こそ周りが声を掛ける必要があると言えます。逆に、こんな事もありました。

先日、朝、幼稚園の子ども達に会いました。友達と一緒に笑顔で登園して来る子ども達は、「さあ、今日は何して遊ぼうかな」という無邪気な笑顔で「おはようございます」と挨拶をして通り過ぎて行きました。きっと素敵な一日を過ごしたことでしょう。挨拶は人と人を結ぶ「かけはし」ですね。

- 挨拶のものさし**
- レベル① 声を掛けられてから、小さな声で挨拶する。
 - レベル② 声を掛けられてから相手を見て、小さい声で挨拶する。
 - レベル③ 自分の方から大きな声で挨拶する。
 - レベル④ 自分の方から立ち止まり、はっきり挨拶する。
 - レベル⑤ 自分の方から立ち止まり、笑顔で会釈しながら挨拶する。



広告 (英会話) 読み 書き(硬筆・毛筆) 計算(そろばん)

生徒募集中

読み・書き・そろばんの **サンライツスクール**

中溝4丁目9-11 / 東山4-4

- ・幼児かきかたランド
- ・そろばん教室
- ・小1.2.3対象
- ・読み 書き そろばん絆教室
- ・毛筆 硬筆 書写教室

Tel 082-854-0101 / Fax 082-854-8800



熊野町まちづくり協働推進事業助成団体募集

協働によるまちづくりを推進するため、まちづくりにつながる事業に対し、その事業に要する経費の全部または一部を助成します。

政治、宗教を目的としな

非営利活動で、会員5人以上の、団体が主体となつて行う地域課題の解決、地域福祉の向上および良好な地域コミュニティの形成が期待できる事業(既に5年間助成を受けた団体は除く)

募集期間：5月1日(火)～31日(木)

助成金額：上限額は1団体、20万円まで

募集要項：地域振興課、熊野町社会福祉協議会または各公民館で配布します。(町HPからもダウンロード可)



お知らせ

西部ふれあい広場がオープンします

「熊野団地地区都市再生整備計画事業」で整備した神田浄水場跡地を、4月1日から西部ふれあい広場としてオープンします。

この広場には、公衆トイレや多目的広場を整備しています。町民の多目的な活動の場、交流ふれあい促進の場、散歩中の自由な休憩

介護予防・生活支援員養成講座修了証授与式
9月から熊野町介護予防・生活支援員養成講座を受講され、その全過程を修了された7人に熊野町介護予防・生活支援員養成講座修了証が町長から授与されました。



(高齢者支援課)

相談

～各種相談についての秘密は厳守します気軽にご相談ください～

名称	月日	時間	相談員	内容など	相談場所・問合せ先
人権ホットライン	17日(火)	10:00～12:00 13:00～15:00	人権擁護委員	人権侵害、身の回りの悩み事など電話で相談に応じます。	電話相談のみ 民生課 ☎820-5635
無料法律相談	5月10日(木)	13:15～17:00	弁護士	暮らしの中で生じた法律上の問題(相談に関する書類がある場合はお持ちください。1人45分以内)※要予約	熊野町役場 民生課☎820-5635 受付期間:4/20～ ※土日祝日を除く8:30～17:00
生活困窮者相談窓口	月～金 (祝日を除く)	8:30～17:15	福祉事務所職員	自立をサポートする相談に応じます。経済的に困窮し、最低限度の生活の維持が困難な人(生活保護受給者は除く。)	熊野町役場 民生課(福祉事務所) ☎820-5614

募集

平成30年度第1回 広島県警察官の募集について

平成31年4月採用予定の警察官の募集に伴う、平成30年度第1回広島県警察官採用試験を行います。

受験期間：4月17日(火)午後5時まで

区分：すでに大学を卒業した人または平成31年3月末までに卒業見込みの人

区分：A区分以外の人(大学生・高校生以外)

AB共通：平成31年4月の採用時に18歳から32歳までの人

詳しくは、広島県警察ホームページでご確認ください。

※受験案内は海田警察署、交番などで配布しています。

海田警察署警務課 ☎820-0110 (内線210)

「100年後の熊野の未来図コンテスト」優秀作品を表彰しました

3月21日(水・祝)の筆の日記念式典において、100周年記念事業の一環として町内の小・中・高校生から募集した絵画作品の中から、最優秀賞を受賞された片岡あいさん、優秀賞を受賞された山岡彩雪さん、山尾羽菜さんの3人を表彰しました。

最優秀賞、優秀賞受賞の3点に特別賞7点を加えた全10作品は、100周年を記念して発行する記念誌へ掲載する予定です。



(右から) 最優秀賞 片岡 あいさん、優秀賞 山岡 彩雪さん

町制施行100周年記念事業補助金 協賛事業募集!

100周年を契機として、町全体の一体感の醸成、地域の活性化を目的に、地域の団体などが自主的に企画、実施する「町制施行100周年記念事業」の経費の全部または一部を補助します。

▶応募資格

- ・町内に所在地または主たる活動場所がある団体
- ・町内に事務所または事業所を有する法人

▶対象事業

平成30年度中に実施、完了する町制施行100周年記念事業(既存事業の場合は、100周年を記念して拡充する場合に限る)。

▶対象経費

補助対象事業を実施するために直接必要な経費

▶補助金額

補助対象経費の10/10以内

(補助金の上限額 10万円/1団体)

募集要項をご確認のうえ、必要書類を4月20日(金)(必着)までに、地域振興課にご提出ください。募集要項は役場または各公民館で配付(町ホームページからもダウンロード可)します。

選考のうえ、採択事業を決定し、5月上旬に選考結果を通知します。

みんなで盛り上げよう! 「カウントダウン100」参加者募集

ホームページ等において町制施行100周年記念日までの、100日間のカウントダウンを行います。ぜひ、ご応募ください。

▶応募資格

- ・熊野町に在住、在勤、在学の個人またはグループ等
- ・本町にゆかりのある個人、団体(例) 家族、友人、学校のクラス、クラブ、事業所、趣味等の活動グループなど



あと100日

▶応募方法等

参加申込書に必要事項を記入のうえ、4月20日(金)(必着)までに、地域振興課にご提出ください。申込みの段階では写真の提出は不要です。注意事項など詳しくは募集要項をご覧ください。

募集要項および参加申込書は役場または各公民館で配付(町ホームページからもダウンロード可)します。

※カウントダウンの数字は指定できません。ご了承ください。

【応募後の流れ】

5月上旬にカウントダウンの数字、撮影等の詳細について通知します。また、応募多数の場合は、参加者を抽選で決定し、当選者のみに通知します。カウントダウンボードや人文字など創意工夫により写真を撮影し、5月21日(月)までにデータをご提出ください。

100周年記念事業一覧【平成30年度上半期分】

日付	事業名	場所
5月3日(木)	ひろしまフラワーフェスティバルパレード	平和大通り
5月26日(土)	100周年記念ウォーキング大会	町民グラウンド発着
8月14日(火)	夏期巡回ラジオ体操・みんなの体操(NHKラジオ 全国生放送)	町民グラウンド
8月15日(水)	くまの夏まつり	町民グラウンド
8月18日(土)	地域住民のためのクラシックコンサート	町民会館
9月10日(月)	中学生によるギネス挑戦	町民体育館
9月16日(日)	敬老会	町民会館
9月23日(日)	第84回筆まつり	榊山神社周辺

平成31年3月まで、100周年の節目を皆さんとともに祝うため、さまざまな記念事業を展開していきます。(※現時点の予定です。ホームページで随時更新していきます)

町地域振興課 ☎820-5602
100shunen@town.kumano.lg.jp
(100周年記念事業用アドレス)



熊野町の火災と救急

火災件数 1件 死傷者 0人
救急件数 77件 搬送人員 70人
※緊急車両の通行に支障となる不法駐車はやめましょう。

筆の駅ミニギャラリー
●小池邦夫 絵手紙展(後期)
 4月1日(日)～4月22日(日)
 前期に引き続き、絵手紙創始者、小池邦夫さんの絵手紙を一部作品を入れ換え、展示します。



「動かなければ 出会えない」
小池邦夫作

●片山幹雄 缶アート作品展
 4月26日(木)～5月8日(火)
 アルミの空き缶を利用して、書画を描いた缶アート作品を展示します。夢のある色彩を、ご覧いただけます。ぜひお越しください!



缶アート作品
片山幹雄作

平成29年度筆文化振興功労者表彰・熊野町農商工業優秀従業者表彰
 3月21日(水・祝)、筆の日記念式典において、町内の筆文化の振興に多大な



・熊野町農商工業優秀従業者表彰
 (左から) 植野 宣博さん、中須 岩登さん、藤友 正男さん、吉本 孝治さん、加藤 博章さん



・筆文化振興功労者表彰
 (左から) 竹森 鐵舟さん、丹羽 宏さん

貢献をされた人、町の農商工業に従事し、産業振興に寄与された人の表彰式がありました。受賞者は次のとおりです。

固定資産(土地・家屋)に係る価格等縦覧帳簿の縦覧と課税台帳の無料閲覧について
▼期間：4月2日(月)～5月1日(火) 午前8時半～午後5時15分(土、日、祝日を除く)
所税務課(1階窓口)
▼必要書類：運転免許証などの本人確認ができるもの
 ※法人の場合は代表者印を押印した委任状など

【無料】
【価格等縦覧帳簿の縦覧】
 縦覧とは、熊野町内で自己の固定資産(土地・家屋)と他者が所有する固定資産との評価額などを比較するために縦覧帳簿をご覧いただく制度です。
▼縦覧できる人：熊野町の固定資産税(土地・家屋)の納税義務者(同居の家族を含む)、納税管理人、相続人(戸籍謄本等の確認書類が必要)、代理人(委任状が必要)
▼縦覧できる内容：自己の固定資産と同種のもの(評価額等(所有者等の個人情報を除く))

【固定資産課税台帳の無料閲覧】
 自己の固定資産の課税台帳(名寄帳)を無料で閲覧することが出来ます。
▼閲覧できる人：縦覧できる人、借地借家人(借地契約書等の確認書類が必要)
▼閲覧できる内容：自己の固定資産の課税台帳の登録事項
固税務課 ☎820・5603

【固定資産課税台帳の無料閲覧】
 自己の固定資産の課税台帳(名寄帳)を無料で閲覧することが出来ます。
▼閲覧できる人：縦覧できる人、借地借家人(借地契約書等の確認書類が必要)
▼閲覧できる内容：自己の固定資産の課税台帳の登録事項
固税務課 ☎820・5603

【固定資産課税台帳の無料閲覧】
 自己の固定資産の課税台帳(名寄帳)を無料で閲覧することが出来ます。
▼閲覧できる人：縦覧できる人、借地借家人(借地契約書等の確認書類が必要)
▼閲覧できる内容：自己の固定資産の課税台帳の登録事項
固税務課 ☎820・5603

歯並び矯正は専門医のいる当院へ!

3歳からフッ素でぶくぶく
 むし歯予防(1年間1,000円)
 糖尿病予防はお口から!
 歯のクリーニングをどうぞ!

山野歯科医院 ☎854-1139
 山野矯正歯科 ☎888-8741 (矢野駅前)

春の全国交通安全運動
 4月6日(金)～15日(日)
 4月は入園・入学を迎え、子どもたちが通園・通学を始める時期です。子どもたちを交通事故から守るためにも、町民一人ひとりが交通ルールを遵守し、正しい交通マナーの実践を心がけましょう。
 平成30年広島県交通安全年間スローガン
「危ないよ スマホじゃなくて 周り見て」
 (生活環境課)

生活福祉交通「おでかけ号」の試験運行が始まりました
 4月2日(月)から生活福祉交通「おでかけ号」の試験運行が開始しました。時間をお間違えないよう、ご利用ください。ご不明なことがあれば地域振興課までお問い合わせください。



2 固地域振興課 ☎820・5600

納税(町税等)
今月の納期限 5月1日(火)
固定資産税 全期 ・ 第1期分
 納付忘れのない便利な口座振替をご利用ください。

〓およろこび〓

(2月届け出分・敬称略)
 氏名 地区
 縄野 宮田 陽斗
 小宮 一之助
 原村 明佳
 中村 美月
 高橋 柚葉
 竹田 蒼生
 徳永 新
 河内 輔
 谷本 珀
 中本 昂哉
 草野 愛依
 上野 希
 藤井 泉
 平谷 貴神
 川角 貴船
 城之堀 貴船
 萩原 貴船
 中溝 貴船
 出来庭 貴船
 呉地区

〓おおくやみ〓

(2月届け出分・敬称略)
 氏名 年齢地区
 兼澤 勝美 89 呉地
 原田 ユキコ 96 出来庭
 藤田 勝美 86 中溝
 仙田 緑 84 萩原
 黒江 緑 60 萩原
 進藤 澄彦 74 初神
 小島 一雄 85 新宮
 川口 ミツコ 86 萩原
 山本 國登 79 萩原
 古川 修一 57 萩原
 山井 光則 87 萩原
 兼澤 勝美 89 呉地
 原田 ユキコ 96 出来庭
 藤田 勝美 86 中溝
 仙田 緑 84 萩原
 黒江 緑 60 萩原
 進藤 澄彦 74 初神
 小島 一雄 85 新宮
 川口 ミツコ 86 萩原
 山本 國登 79 萩原
 古川 修一 57 萩原
 山井 光則 87 萩原

(住民課)

このコーナーに掲載を希望しない人は、住民課へ届け出る際にお申し出ください。

熊野町公式facebook
 町広報の発行やイベント、災害・道路情報などのお知らせを発信しています。パソコン、スマートフォンなどをお持ちの方は、ぜひ、フォローをお願いします。右のバーコードを読み取り機能付き携帯電話で読み取るか、facebook内で「広島県熊野町」で検索してください。



役場の電話番号

総合案内(休日や夜間) ☎820-5600 ☎854-8009

ホームページアドレス
 http://www.town.kumano.hiroshima.jp
 (携帯電話用アドレスも同じ)

右のバーコードを読み取り機能付き携帯電話で読み取ってください。

総務部
 総務課 ☎820-5601
 財務課 ☎820-5632
 地域振興課 ☎820-5602
 税務課 ☎820-5603

建設部
 建設課 ☎820-5607
 都市整備課 ☎820-5608
 開発指導課 ☎820-5638
 上下水道課 ☎820-5610

民生部
 民生課 ☎820-5635
 高齢者支援課 ☎820-5605
 福祉事務所 ☎820-5614
 住民課 ☎820-5604
 生活環境課 ☎820-5606
 子育て・健康課 ☎820-5637

教育委員会(教育部)
 学校教育課 ☎820-5620
 生涯学習課 ☎820-5621
 教育委員会 ☎855-1110

議会事務局 ☎820-5630

会計課 ☎820-5612

防災無線放送再生ダイヤル
 ☎820-5640
 ※放送後24時間以内の内容

★各課室へのお問い合わせは、各メールでも受け付けています。メールアドレスについては、熊野町ホームページでご確認ください。

呉やけやま病院
 医療法人健研会

外来診療時間

	月	火	水	木	金	土
9:00~12:00	○	○	○	○	○	○
13:30~17:00	/	/	/	/	/	○

お気軽にお問い合わせください

〇熊野地区無料巡回車運行中 呉市焼山南1丁目8番23号 ☎(0823) 33-0511

こころの相談
 老年期に関する相談
 心身に関する相談

ミニギャラリー

今月の題字



熊野高等学校 3年
岩井 朱里さん

町の人口と世帯数

平成30年2月28日

(前年同月比較)

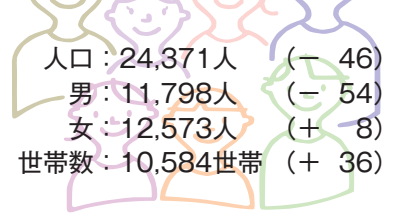

(住民基本台帳)

熊野の自然 (343)

コバノミツバツツジ

(ツツジ科)



布しています。県内ほぼ全域に分布、特に花崗岩地帯のアカマツ林に多く見られます。
ピンク色の花は直径3cmほどの漏斗型で5裂します。雄しべは10本、長短があり無毛。雌しべの花柱は無毛で、果実になる子房には白毛が密生しています。果実は蒴果で、長さ1cmほどの円筒形、粗い褐色の毛が密生します。熟すと乾いて裂開し、微小な種子を多数散らします。
落葉低木で、若枝は有毛。葉は広卵形で先は尖り、縁に毛に終わる細かい鋸歯があります。裏は白っぽく、網目状の細脈が目立ちます。県内で次に多いダイセンミツバツツジは、花の色が濃く、葉は広い菱形で若枝は無毛。沿岸部には殆どなく、熊野では見られません。

熊野高等学校 2年 佐古 遥奈さん



生きと書き上げました。2種類の羊毛筆を使い分け、繊細かつ大胆にまとめた力作です。

熊野高等学校 3年 金羽木 歩さん



【評】「華灯」

花をモチーフに正12面体の照明器具にまとめた工芸作品。すべての面が違うデザインで構成され、美しい花の形に光がもれる秀作。広島県高等学校デザインコンクール広島県教育委員会賞受賞。全国大会の県代表作品に選出。

4月は小葉の三葉躑躅の季節です。周辺の山に多く、葉が開く前に咲くので良く目立ちます。熊野では、ヤマツツジと呼んでいました。ツツジの名は、花が連なっていて続いて咲くからという説や、筒状の花に由来するといふ説など諸説があります。

枝先に葉が3枚輪生するミツバツツジの仲間、種類が多く分類が困難です。種類によつて分布が異なるので産地を手がかりに、雄しべが5本か10本か、雄しべや雌しべなどの腺点や毛の有無を細かく調べます。本種は本州の静岡県以西、四国、九州と最も広く分

布して見られます。県内ほぼ全域に分布、特に花崗岩地帯のアカマツ林に多く見られます。

網目状の細脈が目立ちます。県内で次に多いダイセンミツバツツジは、花の色が濃く、葉は広い菱形で若枝は無毛。沿岸部には殆どなく、熊野では見られません。

【写真・文】

緑花文化士 富沢由美子

県内市町発!!

おすすめイベント

ピタパタ

【神石高原町 車輪村】

今年で11回目を迎えるイベント。普段見られないような貴重で珍しい車・バイクが集まり、迫力満点のデモ走行が行われる。試乗やグッズ販売のほか、屋台も出るので車・バイク好き以外にも楽しめる。

時 4月22日(日)

所 豊松小学校グラウンド他周辺施設

¥ 入場料2千円(中学生以上)

観光協会

0847・85・2201



(地域振興課)



「広報くまの」は再生紙と、認定を受けた環境にやさしい環境対応型インキを使用して印刷されています。

