

くまの



ふでりんから新年のご挨拶を申し上げます。

P 2…熊野町の人事行政運営等の状況を公表します(H29.4.1. 現在)

P 3…平成29年度上半期の財政状況を公表します

P 4…健康まつりのお知らせ

P 5…熊野町公式facebook開設、「魅力的な観光地
づくりワークショップ」開催

P 6…国民年金、産前産後支援ヘルパー派遣事業

P 7…エンゼル通信

P 8…けんこう通信

P 9…保健行事

P 10…ハロー公民館・図書館です

P 12…筆の里工房

P 13…スポーツ(熊野駅伝大会コース)

P 14…学校

P 16…お知らせ

P 20…ミニギャラリー、熊野の自然

歳出総額に占める人件費の状況（平成28年度）

平成28年度における人件費の額は、11億4,351万9千円で、歳出総額に占める割合は14.1%となっています。人件費には、職員に支払われた給与、広島県市町総合事務組合負担金（一般職、特別職）、特別職（町長、町議会議員など）に支払われた給与、報酬などのほか広島県市町村職員共済組合負担金や災害補償費などが含まれています。（総務課）

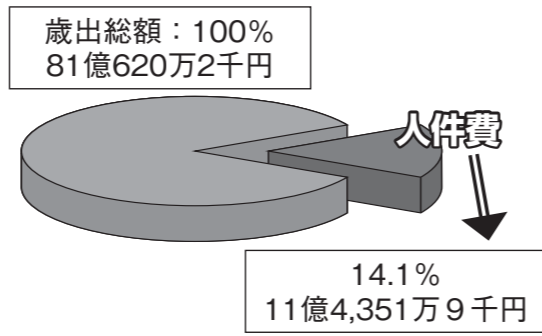

平成29年度上半期の財政状況を公表します

町では、毎年2回財政状況を公表しています。今回は、平成29年度上半期（平成29年4月1日から平成29年9月30日まで）の予算の執行状況および町債の状況についてお知らせします。※表示単位ごとに四捨五入しているため、合計が一致しない場合があります。

一般会計 町の行政運営に必要な基本的経費を計上した会計です。

【歳入】 (単位：千円、%)				【歳出】 (単位：千円、%)			
費目	予算額	収入済額	収入率	費目	予算額	支出済額	執行率
町税	2,345,427	1,390,612	59.3	民生費	3,421,892	1,801,784	52.7
地方交付税	2,109,672	1,434,249	68.0	教育費	1,130,027	339,815	30.1
国庫支出金	1,269,076	507,835	40.0	総務費	1,127,494	443,571	39.3
県支出金	578,604	75,155	13.0	土木費	777,437	360,938	46.4
町債	697,169	1,500	0.2	衛生費	674,889	279,448	41.4
繰入金	378,390	0	0.0	公債費	641,590	299,048	46.6
地方消費税交付金	371,215	216,581	58.3	消防費	368,178	9,641	2.6
諸収入	313,167	48,399	15.5	諸支出金	78,828	249	0.3
繰越金	184,842	184,843	100.0	商工費	150,403	136,735	90.9
分担金及び負担金	122,195	47,135	38.6	議会費	114,803	59,108	51.5
地方譲与税	59,795	17,904	29.9	農林水産業費	54,510	20,050	36.8
使用料及び手数料	59,047	30,493	51.6	予備費	18,677	0	0.0
その他	71,033	35,484	50.0	災害復旧費	904	0	0.0
合計	8,559,632	3,990,190	46.6	合計	8,559,632	3,750,387	43.8



特別会計 特定の事業を行うために一般会計から区分して経理する会計です。

会計名	予算額	収入済額	収入率	支出済額	執行率
国民健康保険事業特別会計	3,677,502	1,478,277	40.2	1,411,226	38.4
公共下水道事業特別会計	894,252	368,839	41.2	271,151	30.3
後期高齢者医療特別会計	656,304	498,650	76.0	283,111	43.1
介護保険特別会計	2,239,759	1,127,908	50.4	818,988	36.6
合計	7,467,817	3,473,674	46.5	2,784,476	37.3

企業会計 独立採算制を原則に、企業としての経営力を発揮しながら運営する会計です。

会計名	収入			支出		
	予算額	収入済額	収入率	予算額	支出済額	執行率
上水道事業会計	534,931	236,980	44.3	490,520	158,653	32.3
	23,454	7,938	33.8	77,817	7,914	10.2

町債の状況 (単位：千円)

会計名	町債現在高
一般会計	6,137,022
公共下水道事業特別会計	5,107,222
合計	11,244,244

町債とは？

道路や学校など公共施設の整備のために町が長期に渡って借りるお金「町の借金」のことです。
町民1人あたりの町債現在高461,776円
※このうち一般会計分は252,034円
(平成29年9月30日人口：24,350人)



■職員の採用（H29年度）

試験区分	職種	受験者数	最終合格者数	採用者数
新規採用職員試験	一般行政職	52	9	9 (4)
	技術職	1	0	0 (0)
	保健師職	0	0	0 (0)

※（ ）内の数字は対前年度増減数。

■職員の初任給（H29/4/1現在）

区分	町	国
一般行政職	大学卒	168,600円
	高校卒	147,100円

※町の大学卒の初任給は、高校卒程度の採用試験を受けた大学卒業者に決定される額です。

■部門別職員数（H29/4/1現在）

区分	職員数
一般行政部門	112 (7)
特別行政部門	20 (▲1)
公営企業等会計部門	26 (▲1)
合計	158 (5)

※（ ）内の数字は対前年度増減数。

※職員数は一般職に属する職員数（休職者、派遣職員などを含み、臨時・非常勤職員は除く）。

■職員の平均年齢・平均給与月額（H29/4/1現在）

区分	平均給料月額	平均給与月額	平均年齢
一般行政職	304,600円	347,900円	41.9歳

■職員の給与（平成28年度普通会計決算）

職員数 (A)	給与費				1人当たり給与費 (B/A)
	給料	職員手当	期末・勤勉手当	計 (B)	
126人	407,437千円	67,464千円	174,678千円	649,579千円	5,155千円

※職員数は、平成28年4月1日現在の「一般行政部門」と「教育部門」の合計人数です。

※職員手当には退職手当は含まれません。

■職員の給与の仕組み

(H29/4/1現在)

給料	職務の種類と勤務年数などに応じて決定・支給されます。
扶養手当	配偶者10,000円、配偶者以外の扶養親族6,500円（ただし、子は8,000円。また配偶者のいない職員の扶養親族1人目は10,000円）、満16歳の年度当初から満22歳の年度末までの子は5,000円を加算して支給されます。
住居手当	借家に住む職員には、家賃の額に応じて最高27,000円支給されます。
通勤手当	①交通機関（バスなど）の利用者は運賃相当額（限度額55,000円）②自動車などの利用者は距離に応じて支給（2～5km 2,000円、5～10km 4,200円、以後5km刻みで支給（限度額31,600円））されます。
管理職手当	部長、次長、課長などに対して、給料の7～15%が支給されます。

■勤務実績に応じて支給

時間外勤務手当	正規の勤務時間外に勤務したときに支給されます。
特殊勤務手当	防疫等作業および死亡人取扱作業に従事した場合に支給されます。
地域手当	地域手当支給対象地域（広島市）へ勤務する職員に対して支給されます。

■臨時に支給

期末・勤勉手当	民間のボーナスに相当するものです。年間4.4カ月分支給されます。
退職手当	勤続年数、退職理由に応じ、広島県市町総合事務組合から支給されます（最高支給月数49.59カ月）。

熊野町職員の人事・給与などの状況を町民の皆さんにご理解いただくため、次のとおり公表します。
町職員・特別職・議員の給与などは、町議会の審議を経て、条例などで定められています。（紙面の都合で抜粋・グラフ化しています。詳しいデータは、類似団体などのデータを追加して4月中に町ホームページへ公開します。）

(総務課)

■特別職・議員の給料などの状況（H29年度支給見込み）

区分	給料・報酬 (月額)	期末手当 (年間)
町長	821,000円	4,334,880円
副町長	686,000円	3,622,080円
教育長	635,000円	3,352,800円
議長	328,000円	1,298,880円
副議長	271,000円	1,073,160円
議員	260,000円	1,029,600円

facebookに熊野町公式ページを開設しました

熊野町に関する情報発信媒体の一つとして、「Facebook,Inc.」が運営するSNS（ソーシャル・ネットワークワーキング・サービス）に、熊野町の公式ページを開設しました。

町広報の発行やイベント、災害・道路情報などのお知らせを発信していきますので、パソコン、スマートフォンなどをお持ちの方は、ぜひ、フォローをお願いします。（閲覧は、右のQRコードを読み取るか、facebook内で「広島県熊野町」で検索。）



熊野町の観光について一緒に考えよう 「魅力的な観光地づくりワークショップ」

熊野町は、伝統的工芸品「熊野筆」や「化粧筆」などの産地として全国的に有名になっていますが、広島県の「観光スポット」としてはまだ知名度が低く、近隣の広島市内や呉市などに比べて観光客は多くありません。「筆の産地」という知名度を生かして、「魅力的な」行きたい観光地にするにはどうしたらよいのでしょうか。「観光素材」、「情報発信」、「おもてなし」など、様々な視点からみなさんと一緒に考えていきたいと思います。ワークショップは全5回を予定。先進地視察などのフィールドワークも計画しています。ぜひ、ふるってご参加ください。

1回目	2月16日（金）	17：00～18：30	熊野町役場3階会議室
2回目	3月23日（金）	17：00～18：30	熊野町役場3階会議室
3回目		5月中旬を予定	
4回目		7月上旬を予定	
5回目		10月中旬を予定	

※3回目以降の日程は、参加者と調整して決定します。

①高校生以上（ただし、原則として、すべての回に参加可能な人）

②20人（申込み多数の場合は選考）

▶申込方法：1月22日（月）までにEメールまたは電話で。

※Eメールのタイトルは「魅力的な観光地づくりワークショップ」として、氏名・年齢・電話番号を明記してください。

③地域振興課 ☎820-5602 ✉kanko@town.kumano.hiroshima.jp



災害時における生活関連物資の 供給等に関する協定を締結

12月4日（月）に、生活協同組合ひろしまと『災害時における生活関連物資の供給等に関する協定』を締結しました。

＜協定内容＞

・飲料水やお菓子、パンなどの食料品ならびに毛布やカイロ、おむつ、ティッシュなどの生活用品の供給および輸送など



（総務課）

災害時における地図製品等の利用・ 供給等に関する協定を締結

12月5日（火）に、株式会社ゼンリンと『災害時における地図製品等の利用・供給等に関する協定』を締結しました。

＜協定内容＞

・災害対策本部の設置時に使用できる住宅地図の無償提供ならびに災害対応業務における地図製品の複製利用許諾など



（総務課）

第14回筆の都くまの町

健康まつり

～みんなで作ろう健康くまの～

時 1月21日（日）

10：00～15：00

所 熊野町民会館



メインテーマ キラキラ輝く私になるう!!

キラキラ企画

体験コーナーをまわって、心も体も元気に!

★リラックスヨガ体験

- ①10：30～
- ②12：30～（1回30分程度）

★リンパケア体験

- ①11：30～
- ②13：30～（1回30分程度）

★体力チェック ※7歳以上対象

あなたの体力年齢は？
受付14：30まで

★ネイルケア・ハンドマッサージ体験

来場者にエコバッグをプレゼント!
（なくなり次第終了）

★健康づくりコーナー

- ★脳年齢チェック
- ★聞こえの相談、補聴器体験コーナー
- ★お年寄り相談コーナー
- ★地球温暖化エコ活動（クールチョイス）
- ★移植医療を学ぼう!
- ★血管年齢チェック
- ★健康相談・栄養相談
- ★がん検診に行きましょう!
- ★疲れ、ストレス たまっていませんか? ～快眠ワンポイントアドバイス～
- ★お薬相談
- ★難病ピア相談
- ★転ばぬ先の身体チェック
- ★お酒とうまく付き合っていますか?
- ★アンチエイジング（体操と栄養）
- ★ノルディックウォーキング
- ★腸の健康
- ★シルバーリハビリ体操
- ★障害者就労相談
- ★身体・知的障害者相談
- ★お口のコーナー 歯科相談・ブラッシング指導など
- ★やまカフェ出張所 みんなで笑顔に脳トレ体操
- ★心の健康づくり
- ★献血にご協力ください（受付10：30～14：30）
- ◆遊びコーナー 楽しく工作であそぼう! など

★屋台コーナー

- 11：00～
- 千子ミ
- たこやき
- 豆ご飯
- うどん
- ピザ&スープ
- コーヒー&お菓子
- チョコバナナ など

★食育コーナー

- 『男の気まぐれ料理グループ』によるかぼちゃスープの試食
- 食育サポーター体験コーナー
- 『はかってみよう♪野菜たっぷり350g』
- キャロットパンケーキ作り♪（熊野町食育サポーター）
- 食育出前講座
- 『おいしいがいっぱい。心も体もうれしいな♪』
- 超かんたん・超早い・超おいしい
- トマト大豆カレー（安芸地区地域活動栄養士会）

※各ブースについて、当日変更となる場合もあります。ご了承ください。

問 子育て・健康推進課 ☎820-5637

『新成人の皆さんへ』
20歳になったら国民年金

国民年金は、老後やいざというときの生活を、現役世代みんなで支えようという考えで作られた仕組みです。

▼国民年金のポイント

○将来の大きな支えになります
国民年金は20歳から60歳までの人が加入し、保険料を納める制度です。国が責任をもって運営するため、安定しており、年金の給付は生涯にわたって保障されます。

○老後のためだけのものではありません
国民年金には、老齢年金のほか障害年金(病気やケガで障害が残ったとき受け取れる年金)や遺族年金(家族の働き手が亡くなったときなどに受け取れる年金)もあります。

▼学生納付特例制度と納付猶予制度
【学生納付特例制度】
学生は一般的に所得が少ないため、本人の所得が一定額以下の場合、国民健康保険高額療養費の申請と確定申告について

国民健康保険高額療養費の申請には、医療機関などの領収書の原本が必要です。そのため、高額療養費の申請は、確定申告(医療費控除)などで領収書を提出される前に行ってください。

人権教室 人権の花贈呈式

11月28日(火)、29日(水)の二日間、町内の小学校四校の2年生を対象に人権教室および人権の花贈呈式を行いました。

紙芝居の読み聞かせを通じて思いやりの心の大切さを学びました。また、人権の花贈呈式では、ヒヤシンスの球根が贈呈されました。子どもたちは、人権擁護委員の話当真に聞き「心がぽかぽかした」「友達に優しくしたい」など感想を発表しました。

(民生課)



熊野第一小学校



熊野第四小学校



熊野第三小学校



熊野第二小学校

下の場合、国民年金保険料の納付が猶予される制度です。

㊦学校教育法に規定する大学(大学院)、短期大学、高等学校、高等専門学校、専修学校および各種学校(修業年限1年以上である課程)、一部の海外大学の日本分校に在学する人です。

【納付猶予制度】

学生でない50歳未満の人で、本人および配偶者の所得が一定額以下の場合に、国民年金保険料の納付が猶予される制度です。

㊦ 岡広島南年金事務所
253・7710
住民課保険年金グループ
820・5604

【国民健康保険高額療養費】の申請と確定申告について

国民健康保険高額療養費の申請には、医療機関などの領収書の原本が必要です。そのため、高額療養費の申請は、確定申告(医療費控除)などで領収書を提出される前に行ってください。

なお、平成29年11月受診分が高額療養費の対象になっている人については平成30年1月下旬、平成29年12月受診分が高額療養費の対象になっている人については平成30年2月下旬に、高額療養費についてのお知らせをお送りする予定です。

㊦ 住民課保険年金グループ
820・5604

避難行動要支援者に関するアンケート調査の実施について

町では、災害が発生したときや、災害が発生する恐れがあるとき、避難が迅速に行えるよう、第三者の支援が必要な人(避難行動要支援者)を把握するためのアンケート調査を実施します。

- ㊦ 75歳以上の一人世帯高齢者または高齢者のみの世帯の人
- ㊦ 介護保険の要介護3以上の人
- ㊦ 身体障害者手帳の障害の程度が1級または2級の人
- ㊦ 療育手帳を持っている人
- ㊦ 精神障害者保健福祉手帳の障害の程度が1級または2級の人

2級の人

㊦ 厚生労働科学研究難治性疾患克服研究事業対象疾患患者
▼方法：郵送による調査

【調査の流れ】

①アンケート調査表により、支援が必要であるかどうかの意思を明らかにする。(支援が必要でない人は、アンケート終了です。アンケート調査表のみ返送してください。)

②支援が必要な人は、避難行動要支援者登録申請書にご記入いただき、アンケート調査表と一緒に返信用封筒に入れて高齢者支援課へ返送してください。(一度登録された人も、再度申請書の提出をお願いします。)

産前産後支援ヘルパー派遣事業

産前・産後のママを応援します。
㊦ 熊野町にお住まいの人で、日中に家族などからの家事・育児の支援が受けられない次のいずれかに該当する人

- ① 妊婦で医師の所見などにより安静が必要とされている人
- ② 産後、体調不良などにより家事や育児が困難な人
- ③ 多胎児を出産し、養育している人

▼利用期間：妊娠期(母子健康手帳交付)から生後6か月までの間
【育児支援】授乳、おむつ交換、沐浴のお手伝い、適切な育児環境の整備、育児に関する相談・助言など
【家事支援】食事の準備・後片付け、衣類の洗濯・補修、居室等の掃除、生活必需品の買い物など

¥1千円/1回(90分以内) ※町民税非課税世帯および生活保護世帯は無料

▼利用回数：1日につき2回、最大3時間まで、合計15回まで利用可能。多胎児を養育している人は30回まで利用可能。詳しくは、子育て・健康推進課までお問い合わせください。
㊦ 子育て・健康推進課 820・5637



親子で楽しく遊び、子育て仲間と交流し、学び合いながらゆとりある子育てができるよう応援しています。親子はもちろんのこと、孫育て中のおじいちゃん、おばあちゃんもぜひご利用ください。

- モグモグ教室
栄養士が離乳食の終わりから幼児食についてお話しします。保健師による個別相談もできます。
- 「パパとおひさま」(毎月第2土曜日)9:30~11:30
パパも「おひさま」デビューしてみませんか? もちろんご家族もOKです!
- お誕生会
毎月1回お誕生月のおこさんをみんなで祝いしています。
- ファミサポ交流会
ワイヤーとマニキュアを使ってコサージュを作ろう!
時2月8日(木) 10:00~11:30
㊦ 子育て支援センター
㊦ ファミサポ会員・一般・親子(同室託児あり)
㊦ 10組 ㊦ 無料 <要申込>
※いずれの事業も変更する場合があります。
※子育て支援センターの予定表または電話でご確認ください。

子育て支援センター・ファミリーサポートセンター
(西部地域健康センター内) ☎820-5502 ☎820-5503
開設日時(※年末年始、祝日除):月~金曜日 9:30~17:00
第2土曜日 9:30~11:30
<子育て相談 月~金曜日 13:00~17:00>

子育て支援センター
エンゼル通信



●子育て支援センターの主な予定(いずれも11:30に終了)

実施日	開始時間	行事(講師・敬称略)
12日(金)	10:30	モグモグ教室
16日(火)	10:30	子育て懇談会(金澤綾子)
19日(金)	9:30	とことこエンゼル(1歳~1歳11ヶ月)
26日(金)	9:30	わくわくキッズ(2歳以上)
29日(月)	11:00	1月生まれのお誕生会
30日(火)	11:00	人形劇サークルトロル 『はらべこあおむし』(参加費無料・予約不要)
2月6日(火)	9:30	ふわふわベビー(11ヶ月までの乳児、妊婦)
2月7日(水)	10:30	子育てなるほど講座「抱っこチカラ」

●パステルルーム

地域での活動拠点としてご利用いただけます。
※パステルルーム開催日に西部地域健康センター内子育て支援センターでも「おひさまルーム」を行います。

実施日	開始時間	場所
18日(木)	9:30	中央ふれあい館

●おひさまルーム

上記日程以外の日の9:30~11:30

●ほっとるーむ(月~金曜日13:00~15:30)

※第3水曜日のみほっとるーむベビー(11カ月までの乳児対象)

●「うたとおはなしの広場」(第1・3金曜日14:30~15:00)

絵本の読み聞かせや季節の歌、作って遊べる簡単工作もあります。

保健行事

子育て・健康推進課 ☎820-5637

当番医

1月14日(日) はまもと皮ふ科 ☎855-2662 1月21日(日) 児玉クリニック ☎855-4700
 1月28日(日) 藤田小児科医院 ☎854-0707 2月4日(日) 大瀬戸内科 ☎854-8584

※電話番号、特に局番をよくお確かめのうえ、おかけください。
 ※急な当番医の変更があった場合は、記載と異なることがありますのでご了承ください。

行事	実施日	場所	時間	内容
モグモグ教室	12日(金)	西部地域健康センター	10:30~11:00	離乳食の終わりから幼児食のお話。(予約不要) ☎9カ月~1歳6カ月頃の乳幼児と保護者
すくすくクラブ (育児相談)	16日(火)	町民会館	10:00~11:30	お子さんの身体測定、保健師などによる母乳・ミルク・離乳食・幼児食の相談、産後相談、育児相談、発達相談など。友達作りに気軽にご利用ください。(予約不要) ☎妊婦、0カ月~未就学の子どもとその保護者 ☎母子健康手帳
	23日(火)	西部地域健康センター		
	2月2日(金)	東部地域健康センター	13:30~15:00	
健康相談	17日(水)	西部地域健康センター	13:30~15:00	生活習慣病予防・妊婦などの相談に保健師・栄養士が個別に応じます。血圧測定・検尿を行います。健康手帳・健診の結果をお持ちの人はご持参ください。(予約不要)
	22日(月)	東部地域健康センター		
1歳6か月児健診	19日(金)	町民会館	(受付時間) 13:00~13:30	対象者には個人通知を行います。転入などで通知が届かない場合は子育て・健康推進課にお問い合わせください。 ☎町内に住所を有する幼児(H28年3月1日~H28年6月30日生)
	31日(水)			
住民健診	24日(水) 25日(木)	町民会館		*決定通知書でお知らせしている受付時間にご来場ください。
マスカットキッズ (多胎児教室)	30日(火)	町民会館	10:00~11:30	ふたご・みつごの会です。皆さんでお話しましょう。
乳児健診	2月5日(月)	町民会館	(受付時間) 13:00~13:30	対象者には個人通知を行います。転入などで通知が届かない場合は子育て・健康推進課にお問い合わせください。 ☎町内に住所を有する乳児(H29年9月1日~H29年10月31日生)
母親学級	2月6日(火)	西部地域健康センター	(受付時間) 9:45~10:00 (実施時間) 10:00~11:45	<栄養編>体重のお話、妊娠中から産後の食事、おすすめメニューの試食(予約不要) ☎母子健康手帳

※広報「くまの」では、町民の皆さんの自宅に広報が届くまでの期間を考慮して、おおむね発行月の11日以降から翌月10日までの行事のお知らせを掲載しています。



毎日、快適に眠れていますか 睡眠・休養はこころの健康に大切です

私たちの日々の生活は、食事や運動とともによい休養がとれてこそ深く関わっています。中でも質のよい睡眠がこころから健康を支えてくれるのです。

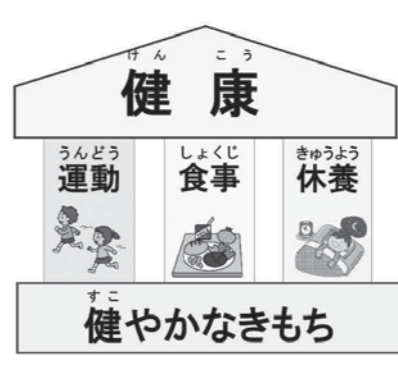

健康

生活習慣と睡眠の関係

睡眠が上手にとれると、からだのメンテナンスができ、次のような良いことがあります。

- ・免疫力が保たれ、病気になりにくい。
- ・食欲のコントロールの働きが良好となり、食べすぎの傾向を防ぐ(肥満や糖尿病を予防)。
- ・緊張状態が緩和されて、

リラックスできる(高血圧予防)など。
 なによりも、自分自身が心地よい睡眠をとることでスッキリとした実感を得ることができまます。

よい睡眠のための工夫

- ① 起きる時間・寝る時間を規則的に
- ② 起きたら日光を浴びるなどで体内時計を整える
- ③ 朝食をしっかり摂る(よく噛んで食べることで効果アップ)
- ④ 適度の運動を心がける。
- ⑤ 就寝前はアルコールやカフェインの摂取を避ける
- ⑥ 昼寝は20分程度までに、午後3時以降の昼寝はしない

★短い昼寝のコツ

・完全に横にならず、明るい部屋でソファや椅子にもたれて寝る。
 ・緑茶やコーヒーなどカフェインが入った物を飲んでから寝る。

⑦ 就寝時は部屋の明かりを落とす

○みんなでこころの健康づくり

眠れないことの苦しみを一人で抱えず、睡眠障害を感じたら早めに専門家(医師・看護師・保健師など)に相談することが大切です。また、あなたの家族やあなたの周りの人の不調に気づいたら「最近、眠れてる?」と声をかけてみましょう。睡眠不足からの「不眠症」や「うつ」を早い段階で予防することにもつながります。子育て・健康推進課でも毎月定例で健康相談を実施しています。

○健康まつりに行こう!

1月21日(日)の健康まつりでは、健康に関する体験や各種相談コーナー、食に関するイベントなどを開催します。ご家族・友人とお誘い合せのうえ、お越しください。

(子育て・健康推進課)

くまの俳壇

広島俳句協会会長
木村 里風子 選

今月の俳壇賞

川の音の高し湯宿の初岩魚

【講評】

温泉に身を癒し、山の代表魚、岩魚とは。身心共にほぐれる一夜であったであろう。

入選作品

紅葉降る古里に在り墓碑二つ
 青空に映ゆ干柿の輝きぬ
 鍋囲みふれあう家族あたたかし
 杖だけを頼りに歩く濡落葉
 仕事終へ見上ぐる空の後の月
 高多き桜紅葉を掬ふ子等
 晩秋や作る人なきみかん畑
 七三に分けて澄まして七五三

林 世紀 雄
 新田 竹美
 住吉 孝子
 俵 千恵子
 大杉 徳子
 友岡 厚子
 進藤 幸子
 濱岡 麻美
 中川 佳代子

初心者歓迎 俳句を大募集

広報くまのでは皆さんからの俳句を募集しています。初心者歓迎。(俳句のルールを守ったもので、1人2作品まで)。住所、氏名、年齢、連絡先を記載のうえ、1月12日(金)までに地域振興課必着でお願いします。応募方法は不問。Eメールのタイトルは「短歌俳句係」。なお、俳句の応募作品について添削を希望される場合は、82円切手を同封または持参してください。また、メール(パソコンメールのみ)での応募の人は、タイトルに「添削希望」を追記してください。添削原稿を返送します。

今回募集の俳句は広報くまの3月号に掲載予定です。
 問 田中 731・4292 熊野町中溝二丁目1番1号 地域振興課
 (kankko@town.kumano.lg.jp) ☎820-5602

ゼロの日運動

0のつく(10・20・30)日は家族でテレビゲーム・スマホを控え、くまどくおよび家族のだんらんを通して家族の絆を深めましょう。

町公民館 出会いで結ぶ生きがいの 広場 ☎854-3111					
行事名	月日	時間	講師(敬称略)	内容等	備考
遊び心毛筆教室	15日(月)	13:30~15:30	堀野 眞理子	遊び心で毛筆のお稽古をしましょう。	☎どなたでも ¥100円 ☎習字道具など
はじめてみよう! エアロビクス	16日(火)	10:00~11:30	大迫 すみえ	シンプルな動きで楽しく体を動かしてみよう。後半はストレッチで筋肉をしっかりほぐします。 申込期限:定員になり次第	定30人 ¥100円 ☎ヨガマット・フェイスタオル・飲み物・伸縮性のあるジャージなどの服装・運動靴でお越しください。
わくわく親子リトミック	18日(木)	10:30~11:30	大竹 美枝子	リズム遊び・手遊び・ダンス・パネルシアター・工作など楽しい遊びがいっぱいです。お正月をテーマに親子で一緒にふれあきましょう。	☎未就園児親子 ¥100円 (初回のみ別途300円)
孫育てセミナー ~いじばあばの「子育てギャップ」もこれで解決!!~	22日(月)	13:30~15:00	孫育て検定協会 山崎 勇三	孫世代の子どもとの接し方や興味、関心を引く遊び方を学んでみませんか。	☎どなたでも ¥無料
やってみませんか! 3Dデコパージュ (全2回コース)	【1回目】24日(水) 【2回目】31日(水)	10:00~12:30	佐野 まゆみ	[3Dデコパージュ]知っていますか?紙から立体画像を創る欧州の絵画です。一緒に挑戦しましょう。見本は町民会館にあります。 申込期限:1/18(木)材料費を添えて	定15人(2回とも参加できる人) ¥100円/回(材料費:別途1,500円) ※希望者は2,500円で額を購入できます。 ☎カッターボード(あれば)・工作用カッター・鉛筆2B~5B・ピンセット
のびのび絵てがみ教室	24日(水)	13:30~15:30	絵てがみ文化種蒔人 俵 千恵子	基礎を学び、はがきや半紙に簡単な絵を描いて、のびのび楽しい時を過ごしましょう。	定20人 ¥100円 ☎小筆・墨・顔彩または水彩画道具など
パッチワーク教室 (全3回コース)	【1回目】2月7日(水) 【2回目】2月14日(水) 【3回目】2月21日(水)	9:30~11:30	坊田 八重子	今年はトートバッグに挑戦してみましよう。見本は町民会館にあります。 申込期限:1/31(水)材料費を添えて	定18人(3回とも参加できる人) ¥100円/回(材料費:別途2,000円) ☎裁縫道具

町立図書館だより いつでも どこでも だれでも ☎855-6710 開館時間:10:00~18:00

ホームページ: <http://www.town.kumano.hiroshima.jp/www/library/index.html>
 携帯電話版ホームページ <https://iliod001.apsel.jp/kumano-lib/>
 (右のバーコードを読み取り機能つき携帯電話で読み取ってください)



行事名	月日	時間	講師	内容等	備考
おはなし会	6日(土) 20日(土) 2月3日(土) 毎月第1・3土曜日	15:30~16:00	子ぐま絵本の会	絵本の読み聞かせや紙芝居など行います。 ※シールを集めると素敵なプレゼントがもらえるよ	☎どなたでも
0.1.2.3歳のおはなし会	24日(水) 第4水曜日	10:30~11:00	めだか絵本の会 図書館職員	絵本の読み聞かせや手遊び、ふれあい遊びなどを行います。	☎0~3歳児親子

今月のテーマ展示
おとな「未確認〇〇〇」:世の中には不思議なことがいっぱいあります。今年あなたは未確認〇〇〇の目撃者になるかもしれません。
子ども「まっしろ」:おもちに雪にセーターに白いものが増えるこの季節。どんな白色があるかな?

図書館カレンダー(は休館日)	1	日	月	火	水	木	金	土
			1休	2休	3休	4休	5	6
		7	8休	9休	10休	11	12	13
		14	15休	16休	17休	18	19	20
		21	22休	23休	24休	25	26	27
	2018	28	29休	30休	31休			
	2	日	月	火	水	木	金	土
					1	2	3	
	4	5休	6休	7休	8	9	10	
	11	12休	13休	14休	15	16	17	
	18	19休	20休	21休	22休	23休	24休	
2018	25	26休	27休	28休				

★2月1日(木)~2月18日(日)イベント
「ふでりんを探せ!」を開催★
 図書館のいろんなところに、ふでりんがクイズをもってかくれているよ!きみはいくつわかるかな?正解者には抽選でちょっとしたプレゼントがあるよ。
 ♪参加するには♪
 2月1日(木)~2月18日(日)のあいだに、図書館のカウンターにお越しください。くわしいあそびかたを説明します。(図書館内で行うクイズラリーです。事前申込みは必要ありません。)

家庭読書「くまどく」
 1週間のうち2日、15分以上「ノーテレビデー・ノーゲームデー・ノー携帯デー」
 「家族で読書 増えたよ笑顔 楽しい会話」



東公民館 あたたく香り豊かな東の 広場 ☎854-4138 ☎854-3389					
行事名	月日	時間	講師(敬称略)	内容等	備考
東公民館活動紹介展	9日(火)~31日(水)	9:00~21:30 (日・月曜日は16:30まで)		【公民館で活動グループ展示】土曜生け花教室 ※展示内容・期間は変更する場合があります。 1月8日(月)は祝日のため休館日です。	
遊び心習字教室 (10回シリーズの8回目)	11日(木)	16:00~18:00	堀野 眞理子	初心者を対象とした習字教室です。放課後は、楽しく「止め、跳ね」三世代で楽しく習字の基礎から学びましょう。	定20人(どなたでも) ¥100円/回 ☎習字道具(半紙多めに)・雑巾
コーラス教室	11日(木) 25日(木)	19:00~20:30	渡邊 治美	みんなで童謡、唱歌を楽しく歌いながら、心と体をリフレッシュしましょう。初心者大歓迎。	☎どなたでも ¥無料
わかりやすい文化財講座 郷土の文化財を知る「榊森神社社殿の建築様式とその周辺文化財について」	24日(水)	13:30~15:00	元近畿大学教授 伝統工芸学研究所長 工学博士 澤登 宜久	郷土の文化財、榊森神社とその周辺について学び、後世に伝えていきましょう。当日は公民館内での講義です。 申込期限:定員になり次第	☎どなたでも 定30人 ¥100円 ☎筆記用具 ※要申込(1/4(木)から受け付け)
ままカフェ in 東公民館	毎週水曜日	11:00~14:30		~ままカフェとは~ 子育てでお悩みの方や、育児からの気分転換に、公民館の部屋を無料で開放します。時間内なら、いつ来ても帰っても大丈夫。ママ同士で子育ての話をしたり、みなさんでお茶したりお弁当を食べたりと自由に親子でひと時をご利用ください。 ☎公民館2階和室オープンスペースとして開放。 ☎子どもと保護者での参加が条件 ¥無料(お茶など持ち込みOK) ★1組でも大丈夫です。公民館職員や地域の子育てOBが、お話を聞きますよ。 ※なお、営利目的でのご利用はお断りしています。	

くまの・みらい交流館 多世代がふれあいで結ぶみんなの 広場
☎854-1673

行事名	月日	時間	講師(敬称略)	内容等	備考
筆あそび絵画教室	9日(火) 第2火曜日	9:30~11:30	西村 富美雄	初歩から水彩画を楽しみましょう。初心者大歓迎です。	定15人(どなたでも) ¥300円 ☎水彩画道具
熊野児童合唱団	11日(木) 18日(木) 25日(木)	17:00~18:30	竹本 勢津子 高瀬 幸之	歌の好きな子、集まれ! 坊田かずま作曲の歌、教科書の歌、アニメソングなど。楽しく仲良く歌いましょう。	☎小学生 ¥会費:2,000円/月 ※団員募集中
たまひよクラブ (リトミック)	16日(火) 30日(火)	たまごクラス 10:00~ ひよこクラス 11:00~	大竹 美枝子 南村 文	みんなで遊ぼう。お母さんと一緒に手遊び、パネルシアターなどでいろいろな遊びを楽しみましょう。今回のテーマは「たこ揚げ」と「豆まき」です。	☎未就園児親子 たまごクラス(1歳半~2歳半) ひよこクラス(2歳半~) ¥100円 (初回のみ別途300円) ☎運動のできる服装、靴(親子とも)でお越しください。
筆あそび書き方教室	16日(火) 第3火曜日	13:30~15:30	堀野 眞理子	遊び心で毛筆のお稽古を楽しみましょう。初心者大歓迎です。	定15人(どなたでも) ¥100円 ☎習字道具
めだかっこあつまれ	17日(水)	10:30~11:30	読み聞かせボランティア めだか絵本の会	紙芝居や絵本の読み聞かせ、簡単な折り紙・工作などで本が大好きになる子どもを育てます。親子で気軽にご参加ください。	☎未就園児親子 ¥無料
読書の広場スペシャル	20日(土) 第3土曜日	13:30~14:30	読み聞かせボランティア 子ぐま絵本の会	「さむいね、でもあったかいね!」てぶくろ、せーたー、それから、おふる!...絵本であたたまりましょう。かわいいう雪だるまも作ってみますよ。	☎幼児から小学生まで ¥無料 ※出席シールを集めると素敵なプレゼントがもらえるよ。
歌声広場	20日(土) 第3土曜日	15:00~16:30	竹本 勢津子 高瀬 幸之 寺田 智子	なつかしい歌を大勢でにぎやかに歌い上げましょう。リクエストも大歓迎。(歌謡曲、フォークソングなど)	☎どなたでも ¥200円 ※直接会場にお越しください。
シルバーカレッジ	22日(月) 第4月曜日	13:30~15:00	からだ元気治療院 院長 林 太一郎	~お灸で健康に~ お灸はその温熱で、熱刺激を身体に与えることにより、ツボをあたため血行をよくし、身体を守ろうとする生体反応を利用した治療法です。	☎どなたでも ¥無料 ※直接会場にお越しください。
本d eお茶会	2月3日(土)	13:00~14:30	読み聞かせボランティア 子ぐま絵本の会	「夜と霧」フランクル(みずず書房)強制収容所を体験した心理学者が、人間の偉大と悲惨とをあますところなく描く、永遠のロングセラーです。みんなで読んでみませんか。	☎どなたでも(聞くだけの参加も歓迎しています。) ¥無料 ☎1冊ずつ、本をお貸しできます。

第45回 熊野駅伝大会

時 2月11日(日) 9:30スタート 所 町民グラウンド発着による町内西部地域

この日のために練習を重ねてきた各チームの選手が、皆様のご協力のもとタスキをつないで新コースを走破します！ぜひ、最寄の沿道で盛大なご声援をお願いいたします。熊野駅伝大会実行委員会事務局(町民体育館内) ☎854-7695

ーお 願 いー

駅伝大会当日は、一部で交通渋滞が予想されます。通行者の皆さんには大変ご迷惑をおかけしますが、大会の趣旨をご理解いただき、開催についてご協力くださいますようお願いいたします。

役場職員駐車場

第1中継予想 09:36～09:40
第4中継予想 09:56～10:10

ロング・ショート分岐点
(あいおい保険先)

みらい交流館

第2中継予想 09:42～09:55
第5中継予想 10:02～10:15

ショート: 第1・4区

ロング: 第1・4区



熊野町民グラウンド

Start 09:30
第3中継予想 09:50～10:00
Goal 10:10～

区 間	中 継 所	距 離		中学生の部の走者
		ショート	ロング	
第1区	町民グラウンド正門→役場職員駐車場	2.0km	2.5km	男子
第2区	役場職員駐車場→くまのみらい交流館	2.3km	2.3km	女子
第3区	くまのみらい交流館→町民グラウンド駐車場	1.3km	1.3km	男子
第4区	町民グラウンド駐車場→役場職員駐車場	2.0km	2.5km	男子
第5区	役場職員駐車場→くまのみらい交流館	2.3km	2.3km	男子
第6区	くまのみらい交流館→町民グラウンドトラック内	1.8km	1.8km	女子
		11.7km	12.7km	—

図の中の時刻は、各中継所の予想通過時刻です。

STOP9 わが家の「ケータイルール」

夜9時以降、児童生徒はテレビゲーム・スマホをやめて、十分な睡眠を取りましょう。毎朝欠かさず朝食を食べ、基本的な生活習慣を身に付けましょう。

美を愉しむ
江戸時代の茶人と文人が
愛した道具類

時 1月27日(土)

広島県指定重要文化財の姫谷焼をはじめとした、呉美術同好会が所蔵する茶道具、花器、掛け軸など約90点を紹介します。



光琳蒔絵煙草盆



姫谷焼 色絵紅葉図皿

アーティストスクウェア

教室作品展2018

筆の里工房で開催している各種教室の受講生による合同作品展です。講師の賛助出品もあります。

時前期: 1月30日(火)

2月12日(祝・月)

- 水墨画 (中野嘉之)
- 水彩画 (栗林忠孝)
- 絵てがみ (向井利子)
- イラスト (小林つかさ)
- かな (山本彩)
- 実用書道 (堀田佳風)
- 飾り文字 (小笠原実穂)
- 裏打ち (倉谷敏夫)
- キッズ (加藤宇章)
- アートパラダイス (戸川幸一郎)

※()内は講師名

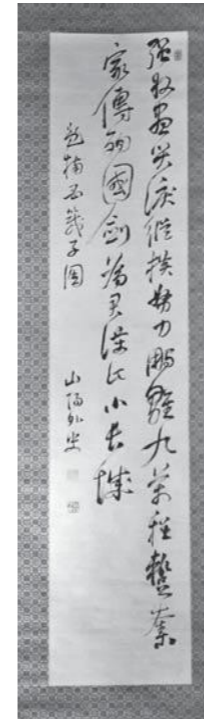

頼山陽

入館料	
大人	300円
小中高生	150円
幼児、PAL	無料



友禪



かな

時後期: 2月14日(水)

25日(日)

王海濱水墨画・日本画・油絵・絵てがみ日記・写経・教科書書道・インテリアの書・友禪・消しゴムはんこ

平成30年度 PAL会員の募集開始

平成30年度のPAL会員の募集を開始します。年間の入館料免除のほか、作家との交流会、研修旅行など、楽しい企画を予定しています。



昨秋の研修旅行(華鶴大塚美術館にて)

熊野筆 セレクトショップ本店

冬のベースメイクフェア
時 2月14日(水)



パウダーブラシ
左: 山羊毛(粗光峰)、赤軸
右: 山羊毛、白軸

エディオン 蔦屋家電での展示

JR広島駅前にある蔦屋家電で、筆の里工房の施設や事業の紹介をしています。椅子やソファがあり、本を読みながらくつろげる空間です。近くにお出掛けの際には、ぜひお立ち寄りください。



蔦屋家電1階ラウンジ

時 1月31日(水)
所 広島市南区松原町3の1



(生涯学習課)

「この本、よかった！」
『めっくら もっくら』 (52)
どおん どん
長谷川撰子作 ふりやなな絵
(福音館書店)

皆さんにもおすすすめしたい「くまどく本」、今月は、初神保育園からです。

勝部 夢望 (まつ組)
だれもないってところからお話が始まる。不思議な感じがした。三人の妖怪みたいなおばけと一緒にすごい遊びをいっぱいする。顔の怖いおばけもいたから私なら遊びたくないな。

勝部 稚加 (母)
何度も読んでいる本ですが最後にいつも、おばけに会える呪文の歌を覚えているかと言いかうのが恒例となっていて、読み終わった後も楽しめます。読んだら皆さんやってみようと思います。

受賞おめでとうございます！

12月2日(土)にリーガロイヤルホテル広島で開催された「平成29年度公益財団法人広島県体育協会体育賞表彰式」で、熊野町体育協会の荒谷茂樹さん(中溝)が永年にわたる活動を称えられ「体育賞(功労賞の部)」を受賞されました。



U20選抜競歩大会出場おめでとうございます！

2月18日(日)に神戸市の六甲アイランド甲南大学周辺コース(日本陸運公認コース)で開催される「第29回U20選抜競歩大会」のU20女子5kmに、橋 瑚雪さん(西条農業高校)が出場されます。

(生涯学習課)

町民会館講堂(ふでりんホール)の使用停止について

町民会館では、ふでりんホールの空調改修工事をを行うため使用を停止します。ご迷惑をおかけしますが、ご理解とご協力をお願いします。

▶停止期間・1月29日(月)～4月1日(日)

留学生との交流

熊野高等学校

この地に (261)

11月2日(木)放課後、本校書道教室において、熊野町「地域振興課」主催による海外留学生書道体験が行われました。中国・台湾・インドネシア・ミャンマーから留学し広島県の大学で学ぶ学生10人が集まり、本校ESS部の生徒と、書道部生徒が指南役として書道体験を行ったものです。

あらかじめ用意していた「富士山」「さくら咲く」「希望」「夢」「平和」といった日本をイメージする語句や親しみやすい言葉を並べ、好みの言葉を選んでもらい、掛け軸に書き上げていきました。始めは互いにやや緊張気味に接していましたが、日本語が堪能な留学生に助けをもらいながら、書道部生徒も精一杯の単語を並べ、身振り手振りでも話し、いつの間にか会場は和やかな雰囲気になっていました。最後に記念写真を撮り、お見送りしましたが、各ペアで別れを惜しみ、書道体験による一期一会を満喫したひと時でした。

このような国際交流を体験することで、コミュニケーション能力を鍛え、熊野筆の良さや書道の素晴らしさを伝えると共に、自らの特技を披露できる人材に成長してほしいと願っています。



「書道体験後の写真撮影」

熊野高等学校 ☎854-4155

～「学校へ行こう週間」で～

熊野中学校

本年度、熊野中学校では「学校へ行こう週間」を10月25日(水)の「小学生への組曲披露」を皮切りに、10月28日(土)に開催した感動の文化祭、そして、11月2日(木)の道徳参観日・PTA教育講演会までの9日間としました。期間中は通算400人を越える保護者の皆さんや地域の皆さんにお越しいただき、生徒の成長した姿をご覧いただきました。

「学校へ行こう週間」の最終日、本年度はPTA教育講演会を行いました。サイバー犯罪対策の現場で働いていらっしゃる広島県警察本部サイバー犯罪対策課の伊藤直也さんを講師としてお招きし、「青少年を取り巻くサイバー犯罪と対策」と題してご講演をいただきました。熊野中学校の全生徒は4月に同じ講師の先生からサイバー犯罪について学習しています。今回は、子どもをサイバー犯罪の被害者はもちろんのこと、加害者にもさせないために、保護者も共に学んでいこうという声で企画されました。講師の先生からは実際にあったケースを紹介いただきながら、犯罪となるケースや犯罪から身を守る術を学びました。

「実際の生活でやってはいけないことは、ネットの中でもやってはいけない」

講師の先生の言葉をかみしめて、人を大切にする熊野中学校の生徒・保護者・教職員としてともに高まっています。



(学校教育課)

「地域とともに生きる」

熊野第二小学校

本校は、ふるさとを愛する子どもを育てるために、地域とともに取り組んでいます。

深原地区公園での「キッズフェスタ」「夕涼みの集い」「フードフェスタ」では、いろいろな世代や地域の人たちと交流します。「三世交代交流会」、榊森神社での「田の実祭り」「どじょう祭り」では、銭太鼓を披露したり、巫女になって踊ったりと、地域の伝統文化に触れながら、自己肯定感を高めてもらっています。

子どもたちは、総合的な学習の時間で、3年「黒豆大好き会社」、4年「熊野町PR大作戦」、5年「伝えよう！熊野町の防災」というテーマに取り組んでいます。一人一人が大好きなふるさとをよりよいものにしていくために、地域の人々にゲストティーチャーとして協力してもらいながら学習しています。

いつも本校の子どもたちの成長のために、誠にありがとうございます。

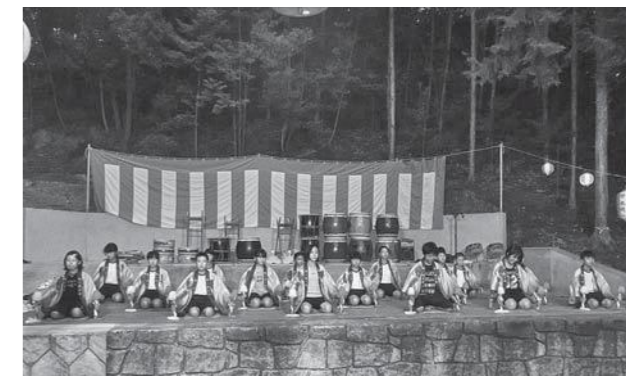

(学校教育課)

広告 (英会話) 読み

生徒募集中

読み・書き・そろばんの
サンライツスクール

計算(そろばん) 書き(硬筆・毛筆)

中溝4丁目9-11 / 東山4-4

子育て支援

- ・幼児かきかたランド
- ・そろばん教室
- ・小1.2.3対象
- ・読み 書き そろばん絆教室
- ・毛筆 硬筆 書写教室

Tel 082-854-0101 / Fax 082-854-8800



相談

～各種相談についての秘密は厳守しますお気軽にご相談ください～

名称	月日	時間	相談員	内容など	相談場所・問合せ先
人権ホットライン	16日(火)		人権擁護委員	人権侵害、身の回りの悩み事など電話で相談に応じます。	☎電話相談のみ ☎民生課 ☎820-5635
一日無料相談会	2月8日(木)	10:00～12:00 13:00～15:00	弁護士 司法書士 などの専門職	広島で活躍する弁護士など専門職の集まり「川の会」が、様々な相談に応じます。(1人30分以内)	☎熊野町役場 ☎利用が初めての人のみ ☎総務課 ☎820-5601 申込期限:21(木) ※全ての相談枠が埋まり次第、受け付け終了
生活困窮者相談窓口	月～金 (祝祭日を除く)	8:30～17:15	福祉事務所 職員	自立をサポートする相談に応じます。 ☎経済的に困窮し、最低限度の生活の維持が困難な人(生活保護受給者は除く)。	☎熊野町役場 ☎民生課(福祉事務所) ☎820-5614

募集

嘱託職員(配慮児童支援員)の募集

▼主な業務内容：配慮児童の教科指導補助など

▼委嘱期間：2月1日～3月24日まで

※年度更新の場合あり

▼募集人員：1人

▼勤務日等：月曜日～金曜日、週27時間の範囲内で学長が割り振る

▼報酬額：920円/時間

▼保険：社会保険・雇用保険加入あり

▼応募締切等：1月19日(金) (必着)までに、「選考申込書」に記入のうえ、総務課に提出してください。面接による選考の結果により採用します。

「選考申込書」の様式、選考会の日程などの詳細については、町ホームページをご覧ください。総務課へお問い合わせください。

☎総務課 ☎820・5601
☎学校教育課 ☎820・5620

町営住宅入居者募集

町営住宅の入居者を募集します。入居の申込みを希望する人は、募集のしおりを配布していますので、開発指導課までお越しください。また、申込みの際には、申込書と必要書類を提出してください。

- ▼募集住宅
- 重地住宅(中溝) 1戸
 - 2LDK(4階) 59.15㎡
- ▼申込期間
- 1月24日(水)～1月26日(金)
- ☎開発指導課 ☎820・5638

熊野町登録統計調査員の募集について

熊野町で実施される統計調査の調査員をやってみませんか？

熊野町では、統計調査員として登録していただける人を募集しています。

統計調査員の主な仕事は、調査区(〇〇一丁目など)内の個人または企業への、調査の説明、調査票の

配布回収などです。

調査期間は2カ月程度ですが、任意の時間での活動が可能です。

報酬は、調査の規模によりますが、おおむね2万円～最大7万円程度です。

▼登録条件

- ①町内在住の20歳以上で健康な人
- ②個人情報保護ができる人
- ③警察・税務・選挙・宗教などに直接関係のない人
- ④責任を持って遂行できる人

登録された場合、調査が実施される際、活動が可能か連絡させていただきます。

詳しくは、地域振興課へお問い合わせください。



よろしくおねがい
しますりゅー

- 2 ☎地域振興課 ☎820・5602

お知らせ

広島県特定(産業別)最低賃金が改定されました

広島県最低賃金の改定(時間額818円平成29年10月1日から発効)に引き続き、広島県特定(産業別)最低賃金が改定されました。

改定されたのは製鉄業など8種類の特定最低賃金です。

特定(産業別)適用される業種	最低賃金が	最低賃金額(時間額)
製鉄業	922円	922円
金属製品製造業	882円	882円
はん用機械器具等製造業	890円	890円
電子部品等製造業	851円	851円
自動車・同附属品製造業	870円	870円
船舶等製造業	912円	912円
各種商品小売業	838円	838円
自動車小売業	868円	868円

適用される業種の詳細などにつきましては広島労働局賃金室(☎221・9244)または広島中央労働基準監督署(☎221・2460)にお問い合わせください。(地域振興課)

償却資産(固定資産税)の申告が始まります

償却資産とは、会社や個人で事業を営んでいる人が所有する、その事業に用いる機械・器具・備品などのうち、土地・家屋以外の減価償却できる資産のことをいいます。

町内に償却資産をお持ちの場合には、資産の多少にかかわらず、毎年1月1日現在の資産状況を申告していただく必要があります。

申告書は、12月末に発送しています。

なお、新たに事業を始められた人には申告書を郵送いたしますので、ご連絡ください。

申告漏れや錯誤があったときは、地方税法第17条の5に則り最大5年間遡って修正申告をしていただき、追徴課税をさせていただきます。

ことになりましたので適正に申告してください。

毎年、申告していただいている人は、償却資産の申告書に同封されている「種類別明細書」と、「固定資

〔平成30年度新中学1年生対象〕就学援助新入学用品費の入学前支給の実施について

熊野町では、平成30年4月に中学校に入学されるお子さんがいらつしやる家庭で、経済的に困りの保護者に新入学用品費を入学前の平成30年2月に前倒して支給します。

※新小学1年生の入学前支給は、平成31年度新入生から実施予定です。

☎左記の要件を全て満たしている人

- ・平成30年4月に熊野町立中学校もしくは町外の国立中学校に入学予定の児童の保護者
- ・平成30年2月1日時点で熊野町に在住している人
- ・申請締切までに「平成29年度就学援助費申請書兼世帯票」を提出し、就学援助(標準保護)の認定を受けた人

※ただし、次の人は対象とはなりません。

- ・私立中学校に入学する児童の保護者
- ・生活保護の入学準備金を受給される人

・熊野町以外で新入学用品費の支給を受けられた人

▼申請締切等

【申請締切】 1月31日(水)

【申請方法】

学校または学校教育課にある「平成29年度就学援助費申請書兼世帯票」に添付書類を添えて、所属の小学校へ提出してください。

※既に「平成29年度就学援助制度」において「標準保護」の認定を受けている人は、再度申請いただく必要はありませんが、私立中学校進学予定および入学前支給を希望しない場合は、学校教育課にお申し出ください。

▼支給額および支給時期等

【支給額】

4万7千400円(定額)

【支給時期】

平成30年2月末

【支給方法】

保護者の口座に直接振り込みます。

▼注意事項

・平成30年2月1日以降に熊野町から転出をされても、新入学用品費の返還は求めませんが、ご転出先自治体には、熊野町で新入学用品費の入学前支給を行った旨

住宅・土地統計調査単位区設定を実施します

総務省統計局(広島県・熊野町)では、平成30年10月に「住宅・土地統計調査」を実施します。

この調査の準備として、2月1日を基準日とした調査単位区の設定を行います。

これは、調査区域を明確にするために行うもので、県知事が任命した指導員が1月中に調査区内を巡回して住戸を把握します。指導員の訪問がありましたら、調査へのご協力をお願いいたします。なお、指導員は「指導員証」を携帯しています。

☎地域振興課 ☎820・5602

歯並び矯正は専門医のいる当院へ!

無料相談いたします(要予約)
大人でも矯正できます
糖尿病予防はお口から!
歯のクリーニングをどうぞ!

山野歯科医院 ☎854-1139
山野矯正歯科 ☎888-8741 (矢野駅前)

熊野町の火災と救急

火災件数 0件 死傷者 0人
救急件数 66件 搬送人員 63人

―平成29年11月中―

※緊急車両の通行に支障となる不法駐車はやめましょう。



筆の駅ミニギャラリー

●新春を彩る作家展Ⅲ
 1月6日(土)～1月28日(日)
 大山忠作、山本丘人、児玉希望、奥村土牛らの日本画作品を展示します。



「鶴と日の出」
大山忠作

熊野町観光案内所「筆の駅」
 熊野町出来庭10・6・24
 岡855・1123 (いいふみ)
 【開館時間】10時～16時 (各展示の最終日は15時閉場)
 【休館日】水曜日・年始(1月5日(金)まで)
 【入場】無料
 ※ギャラリーのご利用については、お問い合わせください。

地方自治法施行70周年記念
 監査事務功労者総務大臣
 表彰受賞

総務省主催の地方自治法施行70周年記念監査事務功労者総務大臣表彰式が東京で開催され、熊野町代表監査委員の椎木正義さん(中溝)が、監査事務功労者総務大臣表彰を受賞されました。
 椎木監査委員は、平成16年7月に熊野町代表監査委員に就任以来、町の財務に関する事務の執行や、経営に係る事業に関し、常に公正で合理的な監査業務に尽力され、その功績が認められたものです。



左から、椎木正義さん・三村町長 (議事事務局)

平成29年度伝統的工芸品
 産業功労者等表彰

平成29年度伝統的工芸品産業功労者等表彰(功労賞)において、経済産業大臣賞を、渡邊 政博さん(中溝)、中国経済産業局長賞を、竹森 臣さん(出来庭)が受賞されました。これらの賞は、経済産業大臣指定の伝統的工芸品などを製造する産業の振興に貢献し、表彰に値する者に贈られるものです。
 経済大臣賞は、11月2日(木)に東京都豊島区で、中国経済産業局長賞は、11月15日(水)に中国経済産業局で表彰式が行われ、表彰が授与されました。



(地域振興課)

熊野町公衆衛生推進協議会
 の表彰

12月1日(金)に行われた第58回広島県公衆衛生大会において、一般財団法人広島県環境保健協会から熊野町公衆衛生推進協議会が、地区衛生組織活動優良団体として表彰されました。二浦会長(貴船自治会長)、山野副会長(熊野町女性会会長)、中島副会長(平谷自治会長)が、表彰後改めて町長を訪問し、報告されました。



左から、山野副会長・二浦会長・三村町長・中島副会長 (生活環境課)

広島広域都市圏で広島ドラゴン
 フライズを応援しよう

Bリーグのプロバスケットボールチーム「広島ドラゴンフライズ」を応援するため、広島広域都市圏内から参加者を募り、共同応援を行います。
 2月17日(土)
 午後2時 試合開始
 所 広島サンプラザホール (広島市西区商工センター三丁目1番1号)
 ※現地集合です。
 ※100人(申込み多数の場合抽選)

¥1千600円

※1階自由席で応援します。
 ※コート内にて参加者全員で記念撮影を行い、全員に写真をプレゼントします。(選手1人のサイン入り。選手は選べません)。
 申請往復はがきに、参加者全員の住所、氏名、年齢、電話番号と「ドラゴンフライズ共同応援希望」の旨を記入し、1月19日(金)消印有効(までに、左記事務局へ)。
 ※小学生以下の場合、大人の同伴が必要です。
 ▼広島市役所広域都市圏推進課 広島広域都市圏協議会 〒730・8586 (住所不要) ☎504・2017 ☎504・2029



【広島広域都市圏とは】
 広島県と山口県にまたがる11市13町で構成し、圏域の一体的発展を目指して、様々な連携と交流を図る取り組みを推進しています。

広島広域都市圏協議会 (地域振興課)

役場の電話番号

総合案内 (休日や夜間) ☎820-5600 ☎854-8009

ホームページアドレス
<http://www.town.kumano.hiroshima.jp>
 (携帯電話用アドレスも同じ)

右のバーコードを読み取り機能付き携帯電話で読み取ってください。

総務部
 総務課 ☎820-5601
 財務課 ☎820-5632
 地域振興課 ☎820-5602
 税務課 ☎820-5603

建設部
 建設課 ☎820-5607
 都市整備課 ☎820-5608
 開発指導課 ☎820-5638

上下水道課 ☎820-5610

民生部
 民生課 ☎820-5635
 高齢者支援課 ☎820-5605
 福祉事務所 ☎820-5614
 住民課 ☎820-5604
 生活環境課 ☎820-5606
 子育て健康課 ☎820-5637

教育委員会 (教育部)
 学校教育課 ☎820-5620
 生涯学習課 ☎820-5621
 教育委員会 ☎855-1110

議会事務局 ☎820-5630

会計課 ☎820-5612

防災無線放送再生ダイヤル ☎820-5640
 ※放送後24時間以内の内容

★各課室へのお問い合わせは、各メールでも受け付けています。メールアドレスについては、熊野町ホームページでご確認ください。

納税(町税等)
 今月の納期限 1月31日(水)

町・県民税(普徴)	第4期分
国民健康保険税(普徴)	第7期分
後期高齢者医療保険料(普徴)	第7期分
介護保険料(普徴)	第7期分

※納付忘れのない便利な口座振替をご利用ください。

およろこび

(11月届け出分・敬称略)

新谷 凛	松田 ゆずは	小田原 未波	森輪 結葉	三浦 秋翔	小川 理緒	土肥 絢芽	渡部 雅大	北村 誠	北垣 央都	大矢 風生
地区	呉地	出来庭	萩原	城之堀	川角	石神	石神	神田	神田	東山

おおくやみ

(11月届け出分・敬称略)

光貞	千鶴	カミエ	孝静	政枝	毅彦	史郎	啓子	横山
72	86	90	74	86	65	88	69	101
呉地	出来庭	中溝	新宮	石神	石神	柿迫	ツユ子	城山

このコーナーに掲載を希望しない人は、住民課へ届出の際にお申し出ください。
 (住民課)

平成30年度 広報くまの・ホームページ
広告募集!
 平成30年4月からの掲載広告を募集します。
 ・料金は、掲載サイズ・掲載媒体によって異なります。
 ・掲載月数によって割引があります。
 ・広告の内容等に関しては町の審査があります。
 ▶申込期限
 広報は2月23日、ホームページは3月9日まで。
 詳しくは、町HP下部の「パナースペース」をクリック
 図地域振興課 ☎820-5602

60歳以上のお方で働く意欲のある方、まずはお電話を!

会員募集!

熊野町高齢者能力活用協会
 安芸郡熊野町中溝一丁目11番2号
 熊野町民会館内 ☎855-0881 (担当: 上馬場)

今月の題字



熊野第四小学校 3年
上泉 菜子さん

五年 弘法堂優衣
出発

熊野第四小学校 5年 弘法堂 優衣 さん



熊野第四小学校 2年 松下 菜々美 さん

【三石山からヤッホー!】
【評】 地域の方々と学校近くの三石山に登りました。頂上から自分たちの学校に向かって「やっほー!」と叫んでいるところを描きました。岩の上から見えたきれいな青空と小さく見えた自分たちの家や学校がよくわかる作品になっています。

町の人口と世帯数

平成29年11月30日

(前年同月比較)



(住民基本台帳)

熊野の自然 (340)

クロマツ

(マツ科)



すると、下を向き、天気の良い日に果鱗を開き種子を散らします。種子には長さ1.5cmほどの薄い翼があり、風に運ばれます。乾いた岩の上などに着地すると次の風を待ちます。湿つ

マツの語源は、神が天降るのを待つ木の意という説があります。お正月の門松も、新年に歳神をお迎える依代として立てます。
樹皮が黒っぽいので黒松。樹皮は老木では亀甲状に深く裂けます。別名はオマツ(男松・雄松)。葉は赤松よりも太く長く硬くて、葉先に当たると痛いほどです。冬芽が白いのも特徴です。
冬芽は春に伸びて新枝となり、下部に黄色の雄花を密集してつけ、先端には卵形で紫紅色の雌花を1〜3個つけます。これが、松ぼっくり(球果)になります。球果は翌年の秋に成熟

た所に着地すると翼は外れ、定着します。雨の日には果鱗を閉じて種子を守ります。材は粘りが強く、桁や梁などの建築材に、また土木材、器具材に使います。防風林、防潮林、庭木や盆栽、花材などにも用います。

本州、四国、九州の海岸沿いに生える常緑高木です。アカマツとの雑種はアイグロマツ(アカクロマツ)。種子もよく実り、マツケムシやマツノザイセンチュウに対する抵抗力もあるので、松枯れ被害を防ぐ品種の生産が研究されています。

写真・文

緑花文化士 富沢由美子

県内市町発!!

おすすめイベント

ピッコロマツ

【国営備北丘陵公園 冬咲きぼたん展】

本来は4〜5月に開花するボタンを、鳥根県松江市大根島の特産技術で冬咲きに調整して「さとやま屋敷」に展示。古風な屋敷を背景に、わらぼうしをまとい、寒さに耐えて凛と咲く姿が毎年好評。期間中には、各種イベントを予定。
時 1月13日〜2月25日
所 国営備北丘陵公園
¥ 入場料大人40円、小学生80円、幼児無料(別途駐車場料金30円が必要)
問 備北公園管理センター
☎ 0824-72-7000



(地域振興課)



「広報くまの」は再生紙と、認定を受けた環境にやさしい環境対応型インキを使用して印刷されています。

